大同報

發行者 康德新聞社 新京特別市中央通四三 新京營業所 新京特別市六馬路三二
報費 一月一元五角 六錢 二分
廣告價 一行三元
電話 總務局 編輯局 營業局
振替口座新京一七〇

珊瑚海海戰的紀實

乘長風破巨浪發揮海軍偉力

賭死鬪奏奇功雄威震八荒

【〇〇基地村上海軍報道班員五日電】五月七、八兩日、珊瑚海上突然展開激戰、日本海軍與聯合艦隊鋒銳一觸、即將其擊潰、獲得輝煌戰果、昭示日本海威軍力於全世界、茲誌其間戰鬥經過如次

氣勢勇躍直奔敵陣

南洋最前線基地〇〇飛行場中、停佇着無數飛機、當清晨的澄朗空氣籠罩於大地時、突然發出了隆々地轟音、由基地悠々騰起、這正是七日的朝晨

在昨大會聽說敵大機動部隊出現於珊瑚海上、故此日機乃大舉出動、以期殲滅敵軍、不久、遙望蒼青綠的海面上划起無一點白波、日空軍編隊指揮大呼曰：「敵！」於是第一架飛機捲轉機頭、即時穿出雲下、宛如輕燕一般、其他飛機、亦陸續隨從其後、穿出雲表、這時、編隊遙望濃黑地高射砲煙、騰々上昇、於是日空軍編隊乃整頓突擊態勢

見敵必殺氣貫斗牛

編隊則尋到航跡以後、於是乃疾行駛下、遙見彼方有白波湧起、顯然可以窺出是敵大艦隊的航跡、最前頭是三隻驅逐艦、戰艦二隻和甲巡二隻並列於中間、後方有二隻驅逐艦尾隨追逐、開足了全馬力、直向西方駛進、激起了的浪花

擊沉加利福尼亞號

〇〇隊全機終於完全突入敵彈幕中央了、敵艦想變轉針路以避鋒鋭、是時敵艦隊伍中之第一軍艦已中彈退避、於是日編隊中第一架飛機乃直逼第二隻軍艦、投下魚雷、頃刻敵艦全身皆被火焰包圍、此際敵第一隻軍艦左舷中央突起一道水柱、繼之第二隻軍艦亦突起二道水柱這時〇〇隊更加緊攻擊第一艦、瞬間第一隻艦已告沉沒、日機隊約略見該艦之尾揭有美國旗、知其爲美戰艦加利福尼亞型（三萬二千噸）、該艦沉沒時、乃十二時四十一分

覆蓋著艦身、日機見狀、乃疾下直迫敵艦、敵艦大驚、乃將所有之火砲閘門一齊打開、猛烈開始射擊、〇〇隊全機、雖身臨此境、但毫不惧怯、勇猛突入敵彈幕中、不幸得很、這時隊長機的機體突然自爆、但後續部隊、仍不顧傷搭載魚雷、直奔後方第二隻軍艦而去、命中該艦之橫、此際海空双方、火箭交錯、該地空間一帶瀰漫起黃褐色的硝煙

敵隊伍中第二隻軍艦、爲甲巡塔倍拉型（九、八五〇噸）該艦見加利福尼亞型戰艦沉沒後、乃倉皇欲逃、日機之一隊目覩其狀、乃對其集中攻擊、須臾敵艦已傾斜速力因之激減、日機高奏凱歌、計攻擊時間僅十三分、攻擊終了後〇〇隊長機乃斜越戰場、恰於此時遙見三萬二千噸戰艦雄斯他特型之航側激起數道大水柱、充滿確信力的轟炸隊雷擊隊於返回的途中在上空望見悠々駛行之編隊、此乃爲雷擊機翔躍由基地出發之轟炸隊、它等正開足了馬力、向南方不斷進行他們全都充滿了見敵必殺的確信力、面上湧起陣々快心的微笑、不久抵達戰場目觸敵艦已算亂策盡、三三兩々、左右逃竄、是時全機

敵艦隊瞬息化藻屑

敵第一批艦隊既已完全告潰、敵第二批艦隊又接續着前來、組成輝煌之編隊、直奔敵第一艘殺去（此時、加利福尼亞型戰艦已被擊沉、由第二艦雄斯他特型代爲第一艦）頃刻該艦中央部即激起高大水柱、俟攻擊雄斯他特型完畢後遙見前方有大型巡洋艦一隻已以全速力逃竄、企圖躲避日機之轟炸、指揮官大喊曰：「就是這個！」於是全編隊機皆投下重炸彈、不久、該艦々標左舷即已騰起帶有黃綠之火焰、繼之後方桅桿又發起黑之火焰、更進一刻該艦々身已全被黑煙包圍、於黑煙迷漫中、該巡洋艦之中央突起一道水柱、此乃爲英國甲巡洋艦波特蘭型（九、〇五〇噸）也、編隊奏功後仍盤旋於上空、敵高射砲彈無節奏的射上、日機俯瞰下望、遙見巡洋艦左右傾斜不定、緩緩駛動、日機觀狀、歡呼萬歲不絕！

準備自尋死路、該艦隊以薩拉德加、約克坦等最優秀之美航空母艦及美英戰艦各二隻爲中心、此外更有巡洋艦、驅逐艦以及大型給油船等、自從五日以來、該艦隊便徘徊於珊瑚海附近、但早被日索敵機發見、於八日晨、日機部隊即開始猛襲

沉敵航母薩拉德加

八日午前九時頃、偵察機領導攻擊隊、將其誘至敵艦隊上空、敵艦隊見日攻擊部隊追前、乃迅速張佈防空砲火、敵戰鬪機亦陸續出彈幕由母艦甲板飛起迎戰、但日機身經百戰對此等小陣、毫不以爲意、勇猛突破敵防空網、如疾風暴雨之勢、一般展開攻擊、間展開猛烈之急降下爆擊、描準敵航空母艦薩拉德加（三三、〇〇〇噸）型之巨體投下炸彈魚雷如雨、須臾、薩拉德加型母艦全身即皆被火燄所包圍發生振耳的轟音、飄浮未幾、即行沉沒、斯時、敵戰鬪機在上空亦相繼被擊墜、日第一陣指揮官機即克奏大功後、乃對後續部隊拍發電報、傳達已將薩拉德加擊沉、第二陣攻擊隊接報、乃抓準目標、緊頓攻擊美航空母艦約克坦型（一九、九〇〇噸）的陣勢、是以約克坦未暇措手、即連遭巨彈、飛行甲板燃起火焰、艦內到處發生炸音、頃刻即告沉沒、是時第三批攻擊隊又殺至上空、遙見敵航母兩隻週身已塗滿火焰、僅餘殘骸飄浮水面、攻擊隊大失所望、以爲無攻擊之目標、孰料於此際窗見大型艦一隻徘徊母艦之傍、而仍無恙、日機認爲良機不可再失、乃展開猛烈攻擊、大型艦爲避攻擊、加緊速度、左右揺竄、但爲時已遲艦中已斷續冒出石油、艦身亦逐漸傾斜、是時、攻擊隊中之一機、突展開急降下爆擊、奮怒異常、孰料被敵彈射中機體機關部而行自爆、其他一機睹狀、奮怒異常、遙見不遠有巡洋艦一隻、乃行機前攻擊、未幾、巡洋艦後部即發生猛烈爆炸速度激減、而日機々體亦隨魚雷而荼化、其淒絕光景令人感泣

凱歌唱罷勝績常存

數刻後、珊瑚海色、漂浮雜色之油脂、這是日海軍機偉大戰果所賜下的遺物、於該日之戰鬪中、計擊沉航空母艦薩拉德加、約克坦、及驅逐艦各一隻、大破甲巡二隻、擊墜飛機九十八架並大破二萬噸級大型給油船一隻、於茲敵呼號狂奔之五月攻勢、已成望空捕影之事、故此珊瑚海之戰實堪令吾人銘於衷心也

擊破英艦要目

於馬達加斯加島

【東京五日電】擊破英艦要目大致如左：

（英戰艦伊莉莎白王后型）一九一三年十月進水一九一五年一月竣工、爲英戰艦中最舊者、自一九三七年至四〇年、實行改裝、排水量爲三〇、六〇〇噸、速力二十四海里、乘員約一千百五十名、備砲三八、一糎砲八門、一五、二糎砲八門、一〇、二糎高角砲八門、四、七糎砲四門、四糎高角砲三十二門、高角機槍一六門、飛機滑走台一、搭載機四架

（英乙巡亞列斯嚧型）一九三三年竣工、排水量五、二二〇噸速力三二、二五海里、乘員四百五十名、備砲一五、二糎砲九門、一〇、二糎高角砲八門四七高角砲一門高角機槍八門、魚雷發射管五、並有搭載機及飛機滑走台云

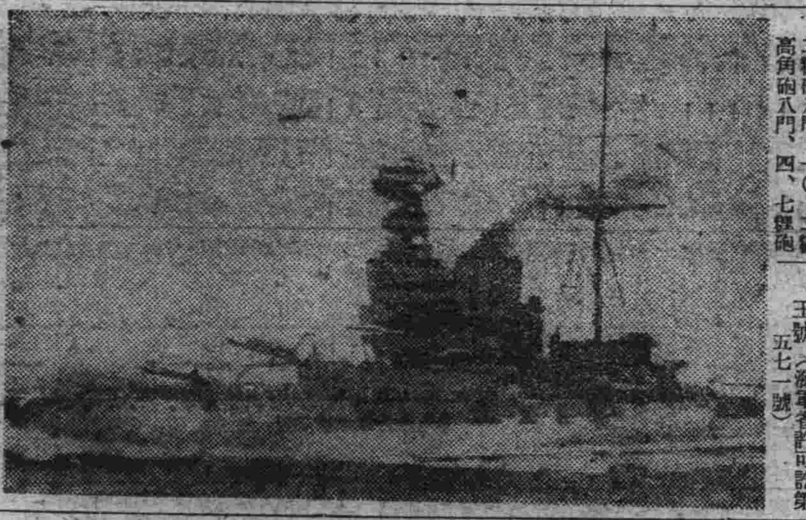

照片＝英艦伊莉莎白女王號（海軍省許可記第五七一號）

特殊潛艦奏膚功

悉尼・馬島同遭鐵槌

【東京六日電】日特殊潛航艇的活躍、當夏威夷海戰時已經深刻印入我們的腦海、爲時僅歷半載、又復躍然出現於世界耳目之前、特殊潛航艇今次以壯烈之攻擊、同時强襲南太平洋敵最大據點悉尼及馬達加斯加、擊沉彼敵之艦船、使敵最後之根據地陷於大混亂

以東京爲基點、距悉尼爲四千二百哩、距馬達加斯加爲六千五百哩、距離均甚遙遠、誠敵同時作奇襲作戰、此種偉業、惟有日本海軍能之自夏威夷海戰至珊瑚海海戰中間曾施行海戰多次、但均於日本自衛上必要範圍之海面、擊沉敵艦隊、本次海戰雖在遠距離及惡條件下、亦敢然迫近而擊碎之、頗足顯示日本海軍之攻擊精神

日特殊潛航艇首於五月卅一日夜、於澳洲東岸之悉尼港突破嚴重之敵警戒網而行進入、不顧夜陰、以停於港內之敵軍艦爲目標、與以魚雷確實將其擊沉、彼國珊瑚海海戰敗北而完全喪失進攻勢力之美英澳三國、恃悉尼爲唯一之殘存立脚地、今日軍已將其搗碎、使美英澳無地立脚、其功勳之大、可與夏威夷海戰之時別攻擊隊、共同永垂不朽

又特殊潛航艇之一隊於五月三十一日未明、强襲馬達加斯加北端之敵最大根據地第哥蘇來士港、於暗中、捜索敵艦隊、擊破港內英戰艦伊莉莎白王后號及英巡亞列斯嚧兩艦、與以大損害、敵陣營周章狼狽、已達極點、馬達加斯加爲英國於印度洋敗北後、挽回頹勢之立脚地又係彼上月六日不法上陸之場所、上陸僅歷一月、即遭日本海軍之痛擊、彼等之驚愕情形、可以想見、本次奇襲作戰擊破之伊莉莎白王后號、係英國當戰火緊急時誅向新嘉坡派遣者、至於乙巡亞列斯嚧號爲威爾士號向新嘉坡回航前、同寄悉港之軍艦、彼等夢想不到馬達加斯加能被日軍奇襲、今後美國唯一對日反攻之夢、必將因此而消滅、只有再度懷冀形成太平洋孤兒之運命耳、更因英海軍在馬達加斯加遭受痛擊、致阿剌伯海、紅海西亞方面之英國勢力、亦受影響、由此可知、當盟邦德國春季攻勢方酣之際、本攻擊恰與之相呼應、意義極爲重大、總之日本此次所樹之功勳、可謂冠絕世界也

日潛水艦奇襲悉尼

澳洲全土驚懼異常

【里斯本四日電】堪培拉電日本潛水艦奇襲悉尼、公表甫一傳出、澳洲全土頓時爲之驚懼、且因其後小型潛水艦所攻擊、想像與攻擊眞珠灣之潛水艦相同、莫不驚心喪胆

當時澳洲防衛軍發覺日艦潛入港內、即行砲擊、但悉尼市民、却以爲自國軍練演、及至忽然探照燈照耀晴空、爆雷隆々震耳、水柱高騰、警空、方知眞相、一時全市陷於恐慌狀態云

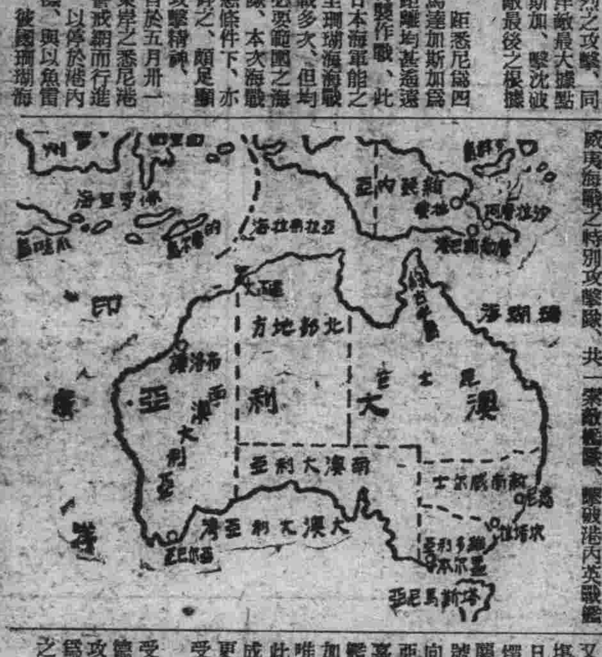

敵商船一沉二傷

日潛艦在悉尼附近活躍

【里斯本五日電】反軸心聯合軍司令部、發表謂、四日於悉尼周圍海上、有貨物船三隻、受日本潛水艦之攻擊據澳洲放送稱、說攻擊三隻商船中、已有一隻沉沒、其他兩隻遭受損傷云

電稱、西南太平洋反軸心聯合軍司令部、確認日本潛水艦奇襲悉尼港、於一日發表如左、

日本潛水艦〇隻、於三十一日午夜攻擊悉尼港、擊沉軍艦一隻云

反樞軸軍發表

軍艦沉一艘

【里斯本五日電】據路透社

澳擬議應付策

【里斯本四日電】據堪培拉電稱、澳洲首相甘勒發表談話、只言本日商討太平洋地區之重要問題至於詳情一切付諸沈默、蓋不過以諸情報爲基礎、講求對策而已、反軸心國聯合軍司令部及澳洲當局、均掩蔽被害之實況極力鎮靜民心之動搖云

得知日本潛水艦奇襲悉尼後於一日舉開軍首腦部會議、出席者有反軸心國聯合軍司令官馬加薩、同地上部隊司令官布列米、同空軍司令官列特、海軍司令官勒亞里等、歷議四小時、議畢甘勒

佔衢州飛機場

【衢州近郊六日電】日軍〇〇部隊排除敵軍猛烈之抵抗、六日午前六時十五分、完全佔領衢州飛行場

重兵包圍衢州

日軍砲火籠罩全城

【衢州近郊〇〇高地六日電】日軍精銳部隊、自取勝烏谿江之渡河戰後、時僅二日、即席捲浙江山野、五日午後遂又進攻浙江抗日軍之根據衢州縣城、是日、日軍先鋒部隊、迴而進、到處潰散敵陣、午後六時已抵衢州南方一公里之地點、目下正在猛攻堅守高十米厚五米餘城壁之敵軍、

又〇〇部隊進抵衢州南南西三公里地點六馬橋後、遮斷敵軍退路、沿衢靜線北進、已抵南普寺（衢州南南西一公里半）敵軍衛衢日空軍及

圍攻東鄉城

【江西前線〇〇六日電】日軍部隊、擊破錢旅第七十五師、及第百九十七師之主力、六日拂曉、迫至東鄉城外、該市街已被日軍完全包圍云

〇〇砲之正確射擊、南衢北奔走頭無路、呈現慌恐狼狽之危機、拚命逃向東北方、日空軍對此等敗敵、復加以機槍掃射、致使敵第三戰區之主力、正在衢縣平野東手待斃、而今衢州城內外、已被火焰團團包圍、情景極其淒慘云

決死隊登城

陷落彌迫

【衢州近郊六日電】衢州縣城危在旦夕！日軍〇〇部隊於五日深更繼行其果敢之夜襲、對勁强抵抗之敵、屢事反攻、漸次追迫敵軍、五日午後十一時半、〇〇、〇〇部隊主力、齊向攻擊目標之南門、西北門、東南門肉搏到處展開白刃戰、豪壯勇敢

握湘浙贛鎖鑰

佔撫州意義大

華中軍幕僚談

【江西前線〇〇六日電】關於佔領撫州（臨川）之意義華中軍幕僚、於五日午後發表談話大要如次：

在江西進攻之精銳有力部隊自三日晚、冒傾盆大雨、涉峭嶇之路、日夜追擊敵軍、分頭進攻、其中一部隊、於海軍協力之下、在五日午前三時十分、於敵主力到達以前、突入要衝撫州、將其佔領、

查撫州東北西三方、面臨大河、形成極嶮險峻之要害、設若敵主力能事先確保該地時、則當有激烈之戰鬪、奈日軍各部隊以適切之行動、捷足先登、一攻而下、蓋該地爲連擊湖南、江西、浙江三省唯一大陸幹線上之要塞在戰略上最關重要、今日軍既已佔領、深與該方面軍以極關痛痒之威脅、目下敵方因此打擊已陷入狼狽混亂之危機、更予浙東方面之敵以極沉痛之影響云

之日軍決死隊、順着梯登該城城壁、

又防備七十四軍北上之〇〇部隊、攻至龍頭山（衢州南南西八公里）今晨双方砲擊逐漸移向浙贛線廿里街站方面

【浙贛戰線六日電】圍攻衢州之日軍諸部隊、已進至衢州城外展開最後之激戰、先是日軍南岸部隊猛攻敗敵約七、八師、使其完全崩潰、敵棄陣逃往衢州平原、在衢州城外各村落展開白刃戰、双方砲火齊張、槍林彈雨、殺陣斷殺、震撼衢州全城、又日陸軍航空部隊、五日午後利用快晴、舉全力而出動猛炸前方之敵、而使頑敵之悲運刻々陷於危殆云

又攻取連水洲

【源潭汎五日電】溯航北江進擊之水上機動部隊、於三日在青楠江（北江支流）左岸敵前上陸、已告成功、乃於四日午後進至洲心墟東南地區、此外、其他之鐮滑部隊、則佔領北江江心之連水洲、復向對岸潰退地方、加以砲擊云

敗報頻傳敵胆盡寒

悉尼被襲英大受衝動

【伯爾尼五日電】瑞士有力新聞國民日報倫敦特電稱、關於日本潛水艦奇襲悉尼之節、日本潛水艦東悉尼周圍海面上、極其活躍、攻擊聯合軍之船舶此項消息、頗與英國朝野以莫大衝動各界人士之重視此次消息、比較蘇戰況、利比亞戰況有過之而無不及、彼等狼狽之醜態殊難掩飾也

馳驅於浙東戰線的日軍精銳

綠色的谷（33）

山丁作　李紹周繪

第三章（十二）

「你想想！在藏潮的山裡，弟兄們多半長了貌練的拚；你昨天見過他們的，他們怎樣地哀求你，他們快餓死了！難道你就睜着眼睛讓他們餓死！以前，他們和你一樣……你現在吃飽了肚皮，緊摟住女人，你就忘掉了朋友！」

「你眞寬狂我！我沒有忘掉你，」霍鳳幾乎是撕裂着喉子，他焦燥地跺着脚「你不相信，我可以和你一塊去！」

「你可以和我一塊去！」那人一陣苦笑，笑聲把砲台都震得發抖了「你這膿包，你還是永遠守住林家窩棚吧！」

「你不相信我？」

「我相信你！你被女人迷惑住了，還是消腸圈，隨你便，我裝孫子！」

「你不相信我！」

「你痛快說，是借給一點運子，還是捐腸圈，隨你便，若不，把少東家借用一下！」

「你，你說什麼！」

「把少東家借用一下！」

「你簡直是來逼我！你是我的好朋友！」

「我沒工夫和你扯蛋，你們都蹩着肚子在北據溝等着我！」

一條粗大的身影站起來，他底身子遮住了小窗戶的光亮

「你緩我三天好不？」

「三天？」

「勿論如何，也要三天，」霍鳳言語是堅決的，「我若辦不到，你就用槍打死我！」

那人的笑聲暴狂地飄出來，

「好！我緩你三天！」

粗大的身影從砲台走出來，霍鳳從馬既牽出楞頭青，和幾隻鬼子他們吼叫着，似乎正在圓自已好夢的時候被牽了出去夜很靜，暗得對面不見掌。

林彪從砲台的墻角轉過來，摸索着走進西屋，他茫然若失的爬到炕上。一種不幸的預感壓制着他。

黑暗中看不清楚他底兩肩是在怎樣狂烈的顫抖，他底頭發沉，那裡面橫豎地塞滿了恐怖的鉀蟲，原來蓄藏着的哲理，觀念，被啃齧着，發生了很大的搖動。

他把指頭深深地搔着髮根，然而却忘不掉剛纔所發生的事情，小蓮的哀告，霍鳳的哀告，這些在哀告的世界中打發日子的人種圍繞着他。

「我告訴你吧！我擔心的不僅是于七希的孫女，我還擔心霍鳳，若是有一天他變了心腸，說不定很容易會鬧得天翻地覆！」

昨天姑母的話像墮損的鬨蜂，重複的在他耳旁響着。

「天翻地覆！」他說，在這麼大的狼羣，已經不允許他安身了，他預感到自己是個無家的孤兒，因此，他決定明天離開這裡。

內服 根劏爾 總發賣元 東京 合名會社 河原商店

淋菌完全死滅

最新銳化學療法劑

軼後超前的偉効

本劑，係取一基及二基之兩種化學元素，據獨自組成法所製，爲首創的多基性强効化學療法劑，其効果之廣汎而且神速，將使君必吃一驚。

故對於化膿性各症，尤其淋疾不論急性慢性，或婦女淋疾，皆得完全無缺的治療効果，更又縮短其治療期日，在化學療法界劃出新紀元矣。

特別不獨發揮一基二基之兩効，且以其協助効果，一至體內對於淋病原菌發揮絕妙的功能，同時依於病變組織自身之抗病力之强化，使得勝超一基或二基等單一製品的發陳效果。

總之僅服最初三日間，必現病變部位之賦活，停止膿狀分泌物尿中之膿球淋絲，亦皆消失而呈清澄之尿，以斷病根永防復發

●一瓶壹五四片・二瓶壹一〇八片四瓶壹二一六片・各地有信用之大藥房，皆有「內服根劏爾」出售

光輝於歷史

淋疾 最高級 化學療法

塩野製 脫爾滔淋片

方今之世、醫學發達、而新藥續出、途宛若雨後春筍、虛則甚夥、然徒使患者於取捨去就、茫然不知所從此種現象、殊非大衆之福利也

「脫爾滔淋」片、以獨立獨群之勢入爲淋界所景仰、自發售以來、所經救濟之人、難以數計、其超越的殺菌、消毒、鎮痛三大作用、實已達於治淋藥之最高理想……故「淋疾則脫爾滔淋」之呼聲、早已鬨於中外矣

【包裝】二〇片 一〇〇片 五〇〇片

總發賣元 塩野義商店 大阪市東區道修町三丁目

塩野義藥品株式會社 奉天市數島區寬和街

ST YB

報國號機命名式 典禮於昨晨舉行

乾安十萬民衆向海軍省獻納

【乾安六日發野本社特派員電】吉林省乾安縣十萬民衆，爲感謝友邦日本於南方戰得宜，並協力大東亞之戰爭起見，十萬縣民，醵獻資金，除前向陸軍獻納一萬圓外，所餘九萬五千圓均獻爲海軍報國號愛國機，此光榮之命名式，已於六日午前十時，在乾安縣城內興亞教育館院內盛大舉行，出席者，有海軍大臣代表松永海軍武官，鈴立委員長，現地方面，有縣長、副縣長、及各關係者、

式場之佈置，兩端兵器，右側爲陸海軍大臣代表松永海軍武官、鈴立委員長，左側爲獻納者代表，於嚴肅之典禮，一般民衆等熱烈愛國者並列之下，海軍大臣代表松永海軍武官入場，行國民儀禮後，修祓詞神、獻饌、齋主祝詞後，獻納者代表致獻納辭，一同肅立下，由海軍大臣命名，齋主玉串奉奠，海軍大臣代表、獻納者代表、鈴立委員長等奉奠玉串，其後，撤饌、昇神、禮成，海軍大臣授與感謝狀，並授感謝證（松永海軍武官代表），鈴立委員長致辭後，一同起立，三呼萬歲，此命名式遂於盛會中閉式矣云

海相代表謝詞 松永海軍武官

吉林省乾安縣獻納飛機及兵器之命名式典席上，松永海軍武官代表海軍大臣致謝辭如左

▽…本日擧行吉林省乾安縣民衆各位獻納報國號飛機及兵器之命名式典，海軍欣快，於對獻納者各位之深情厚意，感謝良深

▽…此等飛機並兵器可以直接增強帝國海軍之偉大威力，自不待言，更願信能充分活躍於戰局面々有利之大東亞戰爭，且全海軍將兵，秉各位之赤誠，愈當發揚其報忠報國之念，特此深表謝忱，尚祈對於本日未能參加者各位，轉致此意爲盼

獻救護輸送機

中央漢醫會開始醵金

自大東亞戰爭勃發以來，友邦日本皇軍，以果敢精神勇戰奮鬥，已於最短期間掃滅敵性侵略勢力，攻無不克，戰無不取，收得驚人的大戰果，此滿洲中央漢醫會全國會員功勳，一致爲揭揚皇軍之最後勝利，而展開救護輸送機之獻納運動，以謀後援國民赤誠於萬一，目下即開始醵集工作，使得成戰後當敬行獻納云、

京吉驛傳馬拉孫大會

▽陸上競技協會・滿洲新聞社・本社主辦・新京特別市公署・吉林市公署後援・第八次

今晨七時 在吉林神社前 行開會式

全長・一二五・公里

名將如雲・難卜鹿死誰手

新京吉林驛傳競走馬拉孫大會的盛舉，因爲自康德二年就開始舉辦，到本年已到第八次了，業已收到相當的良好記錄，對於國民的競技精神，自然的振興了不少程度，同時也使國民的體育向上了許多，過去七次的記錄大連、新京、吉林、各勝二次、奉天勝過一次，本年第八次的舉開，是定於七日晨七時在吉林神社前，由陸上競技協會、滿洲新聞社、及本社主辦，並由新京特別市公署及吉林市公署一致後援下盛大舉行開會式，參加的團體爲新京特別市、哈爾濱市、錦州省等五隊，各地代表選手多爲長途競走的名將，有經驗有成績，都抱着奪得全國冠軍的希望而躍躍參加的但那隊能夠絕對的勝利呢，那隊有最大的希望呢，在實際比賽之前，一定有許多關心體育的人在多方面猜測着呢，選手們都會很高興的爭奪這個光榮的冠軍

各區途程

在這大東亞戰爭節節進展的時期裏，爲昂揚興亞民族的體力，顯示興亞青年們澎湃的意氣，由大滿洲帝國陸上競技協會本社及滿洲新聞社所主辦的第八次京吉馬拉孫大會，於在全國熱心體育的人士期望中，即將於極壯美險、花香鳥語的今（七日）盛大舉開，在新京、吉林、哈爾濱、安東、錦州各隊參加之下，競走輕飛，依照踏破的一百二十五公里長途路線上，畢竟都是些何等地勢，現在簡單在這裏介紹一下、

第一區（全長十四公里）各地選手一齊自吉林車站前出發，沿着松花江畔，而至市外，再衝破一道山嶺，便是一條直線的奔程，右方的高爾夫球場的叢綠，就是第一區決定勝負的地點

第二區（全長十三公里）這一區是全路線上最難走的一區，由出發點左右全程的一區，各隊參加的選手拚命苦鬪上，就是第一區決定勝負的地點。「心臟區」出發時就是急陡的山嶺，下坡不久，又要攀登第二個山嶺，再前進還是急陡的山嶺，這中間不得喘息又要有險峻的斜坡要經過，到這裏才把這山嶺越過而接到平坦的路線

第三區（全長十四公里八）與前區比較可謂輕易，雖過漫漫的斜坡就是平坦筆直的路程，這一區選手所爭鬪的結果，對於全程是有很大影響的

第四區（全長十三公里五）這區間沒有險峻的山嶺，經過村莊，穿過橋梁再登上一條漫漫的斜坡，但只在平坦的路線上練習過的選手，多少要覺着不安的

第五區（全長十二公里七）出發後是一條漫漫的山嶺，再右轉前後左折下坡又便是松花江橋，以後差不多完全是直線，可說全區上最可欣快的一區

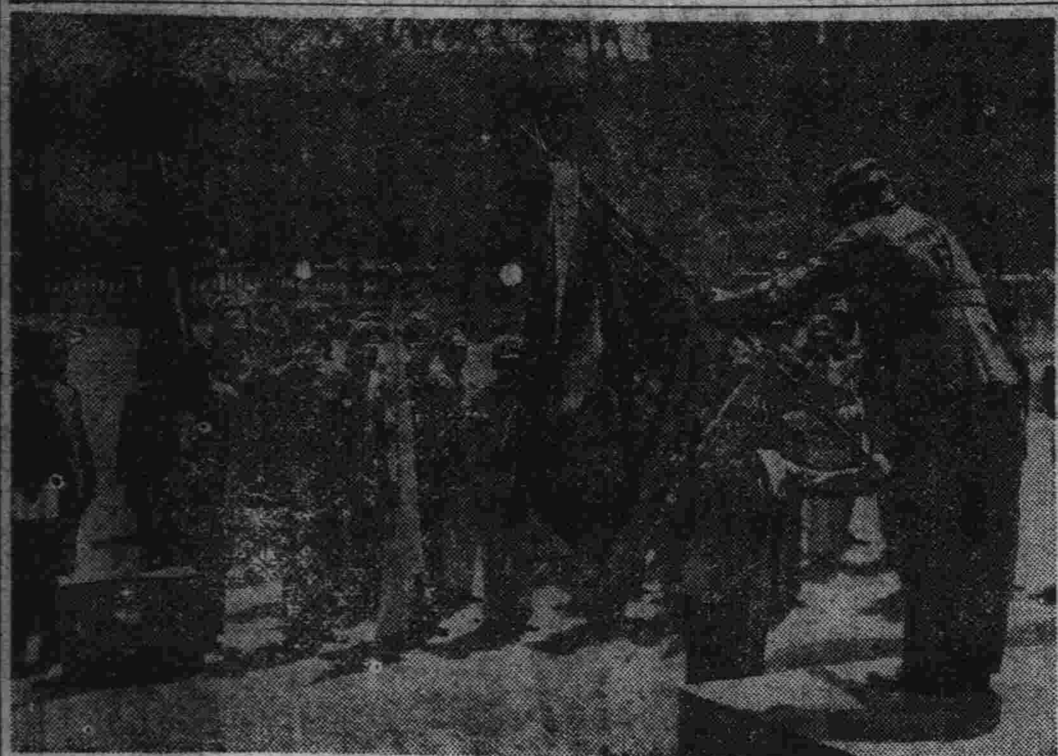

第六區（全長十一公里七）這區間雖沒有特殊難處，但道路是過於凹凸不平了、

第七區（全長九公里六）這一區是全線上最短的一段，多少有一些難跑的地方，從出發點起是一條直線的路，然後左折右拐，在田間道上，又到了險峻的山嶺，自此而後，便是現了平坦的直線

第八區（全長十公里三）第八區的路線較七區稍長，是十區中最暢適的一區，穿過村莊後就在平坦的道路上，還

第九區（全長十二公里四）跑過了一條千四百米的直線，再經過二三斜坡，又是一條平坦的直線

第十區（全長十二公里九）這是殘餘在最後的一區，在國都新京的郊外，既沒有高山又沒有峻嶺，只是車馬往來頻繁，道路崎嶇不平，從雨關到最後的決勝，還有四千五百米，穿過人馬往來的市街而歸到車站前的廣場，再通過大同旅館傍的道路而至中央通、前面的新京神社前就是角逐雌雄奪取冠軍的終點

勝負之蠡測

現在按着各隊選手過去的成績經過詮衡一下，第一先要看去年冠軍的吉林省代表隊，當然其中要以劉佐卿、邢佩二君和劉鳳鳴君三人爲最有希望了，也都有相當的成績，但去年的勝利是全體成績的平均，今次參加選手有四名新選手，也仍有很大的希望呢，其次研究京市隊，上次因爲有一名選手途中摔倒而失敗，所以今年有着必勝的信念，因爲有着全國長途首魁于希渭君和一流選手片山君方景河及趙學賢黃士信二君，都是有希望得勝利的記錄，同時新生職將亦均嚴意雌厚，不讓先實，所以若預想時，必要無意外時新京市要有絕對的把握了，以外安東錦州二隊，哈爾濱三地的代表選手亦多新生勇將，陣容充實，但據一般知者觀測，恐都比較新京吉林兩地稍弱，所以今次京吉驛傳競走大會，特由兩驛當地代表隊爭先奪鬪，想必在建國十週年的佳年中，造成新的記錄，才不免全國民之所期云

優勝旗返還式

第八次新京吉林驛傳競走大會定於今日（七日）午前七時在吉林神社由陸上競技協會、滿洲新聞社和本社共同主辦、並由新京特別市公署及吉林省市公署共同後援之下隆盛舉開，對於大會之優勝旗、返還式，已於昨六日午前十一時，在新京神社城內拜殿擧行，大會桑原副會長、北村委員、及立新側哈爾濱安東新京各地代表選手等共計八十餘人到場參加，准時開式，全體立正敬禮向神社參拜、禮畢、由桑原副會長登台授受昨年優勝隊吉林錦州、代表返還優勝旗、並

致懇切之訓詞

大意謂：當此大東亞聖戰之際、我東亞民族的團結最爲重要，這京吉驛傳競走每隊是由十八組成的，必須一齊努力競技，如有一人不熱心已責的時候則必失敗，故希望共同加油努力是盼，會長訓詞後乃宣告閉式、攝紀念影而後解散云

（照片＝優勝旗返還式＝下之爲路線圖）

向十五億進軍

機關・地域儲蓄目標分配額出現

國民儲蓄中央實施委員會於本月三日開會，席上正式決定本年度國民儲蓄目標十五億圓之機關別及地域別之分配額，在機關別方面之分配，即爲郵政儲金、郵政生命保險、銀行、商工興農兩合作社、無盡會社等之各存款、保險會社准備金、會社職員基金、有款等、共計爲十一億一千二百九十萬元，此外再須會社之基金存款私人直接有價證券投資額等則總額即達十五億圓，若以地域別分配除各會社資金存款及私人有價證券投資而外將十一億一千二百九十萬圓之儲蓄額按各省分配之最高額爲奉天、計三億七千六百萬圓，其次則爲新京特別市之二億七百萬圓，茲將按機關別及地域別儲蓄目標之分配額列之如下

▽機關別儲蓄目標額

▽郵政儲金▽郵政生保▽銀行存款▽商工興農合作社存款▽大興儲蓄共九二五、九〇〇千元

▽無盡會社資金存款▽保險會社准備金▽會社職員基金存款共六七、〇〇〇千元

（小計）一、一二三、〇〇〇千元

▽會社基金存款二四〇、三〇〇千元

▽私人直接有價證券投資一四六、八〇〇千元

（合計）一、五〇〇、〇〇〇千元

以上郵政儲金爲八〇、〇〇〇千圓，郵政生保爲九五、〇〇〇千圓，滿洲中央銀行爲一二〇、〇〇〇千圓，滿洲興業銀行爲三〇〇、〇〇〇千圓，內國普通銀行爲二〇〇、〇〇〇千圓、外國系銀行（東拓正金）爲三〇、〇〇〇千圓、大興儲蓄爲六、四〇〇千圓、商工金融合作社爲一〇〇、〇〇〇千圓、興農合作社爲八〇、〇〇〇千圓

地域別貯蓄目標額【單位千圓】

新京特別市	[illegible]
奉天市	[illegible]
吉林省	[illegible]
四平省	[illegible]
龍江省	[illegible]
濱江省	[illegible]
錦州省	[illegible]
安東省	[illegible]
間島省	[illegible]
三江省	[illegible]
通化省	[illegible]
牡丹江省	[illegible]
東安省	[illegible]
北安省	[illegible]
興安南省	[illegible]
興安東省	[illegible]
興安西省	[illegible]
興安北省	[illegible]
黑河省	[illegible]
合計	[illegible]

有獎儲蓄飛進

大興・總戶數已達十三萬餘

當此東亞建設之期、爲增強高度國防國家，力倡儲蓄報國，爲使國民對儲蓄充分認識，會多方之誘導因而擧國民衆對於儲蓄目下已呈飛躍之情勢，大興公司儲蓄部五月份之業績更見猛進，五月之有獎儲蓄債券戶數甲種一萬一千九百四十七乙種二萬一千三百四十三總計十三萬二千四百六十五，換算由種已達四萬七千一百六十二圓七角五分，大興公司預定本月第十二回十五次開獎定能達五萬圓之鉅，此飛躍猛進之業績對於儲蓄報國上實有相當之供獻云

清涼飲料上市 首警不濫許可

天氣日漸炎熱，冰糕、冰菓等清涼飲料，已漸應運而生，首都警察廳衛生科對於清涼飲料之許可、特加愼重、對於業者現有之設備、正詳細考核調查中、對於不合格者對其開業之時期、亦決加以特別限制以免過早、而致於市民健康上所有影響

王子製紙在滿設廠 地址選定今秋興工

王子製紙工廠、應政府之要請、計劃實施工場滿洲移駐，於本年春季、該社自派調查團來滿、視察適於設立工廠之吉林佳木斯、牡丹江等各地、視察之後即與政府作詳細協議、決定工廠建設地方等、其工事最遲於本年秋季即可着手、預定於康德十一年度春開始操業、新工廠之業務、以製造新聞用紙爲主，年產預約一萬五千噸、有此大量製造則將來滿洲業北方面之新聞用紙當可充裕如云

技術動員成果可期

科學技聯設六特委會

科學技術聯合部會、自本年一月創設以來，即進行聯合部會本部之業務，對於部會之地方組織亦落之節節進行，目下該聯合部會、本部更對重要國策之技術政策加以審議，結果決定設置統理六部門事項別之特別委員會，其中之委員會，現已開始活動，對技術者智能之動員，預以可期之成果＝

開始活動之三委會

一、人造石油委員會＝前於二月一日曾擧行第一回委員會，並到各關係工場視察，對技術及設備等加以徹底調查，不日更擧第二回委員會、

二、鐵鋼增產委員會＝前於二月十日，曾開第一回委員會，其後於第二回委員會之決定以鴨綠江山之鋼察目下正在視察中

三、石炭增產委員會＝其第一回委員會業於二月十二日擧開第二回委員會業於四月廿四五兩日分別擧開，目下正對各炭山之實積人之要素及施設等依月別進行研究中、

至於生活科學科委員會及南滿洲利水委員會、已於五月中旬擧開第一回委員會、此外長白山之學術調查、本年度擬作準備調查云

日海軍涉重洋攻馬達加斯加

批暴英之頰・安南民衆皆大快哉

【西貢六日電】日本海軍精銳軍作遠征攻擊西印度洋馬達加斯加島北端要港第耶哥蘇亞雷斯，驅破英戰艦黎希留及巡洋艦王后號一隻乙巡一隻，安南民衆，對英軍不法侵佔馬達加斯加島正憤恨不已之際，忽接得日本大本營發表，今次日軍之壯擧均感莫不雀躍，代安南向英國暴戾之仇，莫不大事歡祝日本海軍大功，而西貢之法人商店街，均額伸日本語、表示感謝之至情、更與攻擊馬達加斯加島之同時，復破我日本海軍大本活躍於澳洲雪梨、安南民衆均稱日本海軍之實力云

日本藝能使節 今起公演三天

爲慶祝建國十週年及觀察我國藝術來滿之日本藝能使節團一行三日抵國都，下榻於第一旅館，於五日午后零時三十分由尾上菊五郎氏領率其愛女久枝等團員、大島社長等各幹部等往國務院訪問王總務廳次長由福田祝典事務局副局長介紹下、致來滿之辭、並作種種懇談、於二時許辭去、該使節一行、滯京日程如左，六日午後一時在紀念公會堂舉開皇軍慰問公演會、午後七時出席祝典事務局之歡迎晚餐會、七日午後一時臨藝能使節歡迎觀劇會，午後七時出席金市長之歡迎晚餐會、並且由七日開始約三日間每日午後四時在紀念公會堂開一般觀劇會云

（照片＝一行訪問國務院）

股票行市

▽奉天股票（短期）前場（六月六日）

	開盤	收盤	大價	小價
滿股	[illegible]	[illegible]	[illegible]	[illegible]
新東	[illegible]	[illegible]	[illegible]	[illegible]
錦紡	[illegible]	[illegible]	[illegible]	[illegible]
新滿	[illegible]	[illegible]	[illegible]	[illegible]
滿業	[illegible]	[illegible]	[illegible]	[illegible]
同新	[illegible]	[illegible]	[illegible]	[illegible]
滿鐵	[illegible]	[illegible]	[illegible]	[illegible]
同新	[illegible]	[illegible]	[illegible]	[illegible]
營紡	[illegible]	[illegible]	[illegible]	[illegible]
東開	[illegible]	[illegible]	[illegible]	[illegible]
滿亞	[illegible]	[illegible]	[illegible]	[illegible]
滿煙	[illegible]	[illegible]	[illegible]	[illegible]
電業	[illegible]	[illegible]	[illegible]	[illegible]
同新	[illegible]	[illegible]	[illegible]	[illegible]
商新	[illegible]	[illegible]	[illegible]	[illegible]
新船	[illegible]	[illegible]	[illegible]	[illegible]
五品	[illegible]	[illegible]	[illegible]	[illegible]
錦鋼	[illegible]	[illegible]	[illegible]	[illegible]
南滿	[illegible]	[illegible]	[illegible]	[illegible]
大興	[illegible]	[illegible]	[illegible]	[illegible]
電々	[illegible]	[illegible]	[illegible]	[illegible]
同乙	[illegible]	[illegible]	[illegible]	[illegible]
同新	[illegible]	[illegible]	[illegible]	[illegible]
新朝	[illegible]	[illegible]	[illegible]	[illegible]
特產	[illegible]	[illegible]	[illegible]	[illegible]
滿土	[illegible]	[illegible]	[illegible]	[illegible]
撫醬	[illegible]	[illegible]	[illegible]	[illegible]
滿毛	[illegible]	[illegible]	[illegible]	[illegible]
大機	[illegible]	[illegible]	[illegible]	[illegible]
同新	[illegible]	[illegible]	[illegible]	[illegible]
滿工	[illegible]	[illegible]	[illegible]	[illegible]
滿化	[illegible]	[illegible]	[illegible]	[illegible]
土木	[illegible]	[illegible]	[illegible]	[illegible]
東拓	[illegible]	[illegible]	[illegible]	[illegible]
瓦斯	[illegible]	[illegible]	[illegible]	[illegible]
日營	[illegible]	[illegible]	[illegible]	[illegible]

▽大連股票（短期）

	開盤	收盤	大價	小價
五品	[illegible]	[illegible]	[illegible]	[illegible]
滿取	[illegible]	[illegible]	[illegible]	[illegible]
大新	[illegible]	[illegible]	[illegible]	[illegible]
新東	[illegible]	[illegible]	[illegible]	[illegible]
鐘紡	[illegible]	[illegible]	[illegible]	[illegible]
同新	[illegible]	[illegible]	[illegible]	[illegible]
郵船	[illegible]	[illegible]	[illegible]	[illegible]
同新	[illegible]	[illegible]	[illegible]	[illegible]
商船	[illegible]	[illegible]	[illegible]	[illegible]
新帝	[illegible]	[illegible]	[illegible]	[illegible]
日產	[illegible]	[illegible]	[illegible]	[illegible]
日糖	[illegible]	[illegible]	[illegible]	[illegible]
日鑛	[illegible]	[illegible]	[illegible]	[illegible]
日石	[illegible]	[illegible]	[illegible]	[illegible]
鋼管	[illegible]	[illegible]	[illegible]	[illegible]
滿業	[illegible]	[illegible]	[illegible]	[illegible]
滿鐵	[illegible]	[illegible]	[illegible]	[illegible]
同新	[illegible]	[illegible]	[illegible]	[illegible]
大和	[illegible]	[illegible]	[illegible]	[illegible]
大機	[illegible]	[illegible]	[illegible]	[illegible]
同新	[illegible]	[illegible]	[illegible]	[illegible]
滿化	[illegible]	[illegible]	[illegible]	[illegible]
同新	[illegible]	[illegible]	[illegible]	[illegible]
瓦斯	[illegible]	[illegible]	[illegible]	[illegible]
同新	[illegible]	[illegible]	[illegible]	[illegible]
電業	[illegible]	[illegible]	[illegible]	[illegible]
郊外	[illegible]	[illegible]	[illegible]	[illegible]
電々	[illegible]	[illegible]	[illegible]	[illegible]
同乙	[illegible]	[illegible]	[illegible]	[illegible]
永新	[illegible]	[illegible]	[illegible]	[illegible]

▽哈爾濱股票（短期）

	開盤	收盤	大價	小價
滿取	[illegible]	[illegible]	[illegible]	[illegible]
新東	[illegible]	[illegible]	[illegible]	[illegible]
滿鐵	[illegible]	[illegible]	[illegible]	[illegible]
新鐵	[illegible]	[illegible]	[illegible]	[illegible]
滿鑛	[illegible]	[illegible]	[illegible]	[illegible]
電業	[illegible]	[illegible]	[illegible]	[illegible]
同新	[illegible]	[illegible]	[illegible]	[illegible]
大興	[illegible]	[illegible]	[illegible]	[illegible]

▽東京股票（短期）

	開盤	收盤	大價	小價
東新	[illegible]	[illegible]	[illegible]	[illegible]
郵船	[illegible]	[illegible]	[illegible]	[illegible]
日產	[illegible]	[illegible]	[illegible]	[illegible]
鐘紡	[illegible]	[illegible]	[illegible]	[illegible]
同新	[illegible]	[illegible]	[illegible]	[illegible]
稀勢	[illegible]	[illegible]	[illegible]	[illegible]
大新	[illegible]	[illegible]	[illegible]	[illegible]
鋼管	[illegible]	[illegible]	[illegible]	[illegible]
日石	[illegible]	[illegible]	[illegible]	[illegible]

▽大阪股票（短期）

	開盤	收盤	大價	小價
大新	[illegible]	[illegible]	[illegible]	[illegible]
新鐘	[illegible]	[illegible]	[illegible]	[illegible]
鐘紡	[illegible]	[illegible]	[illegible]	[illegible]
東新	[illegible]	[illegible]	[illegible]	[illegible]
日新	[illegible]	[illegible]	[illegible]	[illegible]
帝人	[illegible]	[illegible]	[illegible]	[illegible]
新帝	[illegible]	[illegible]	[illegible]	[illegible]
新船	[illegible]	[illegible]	[illegible]	[illegible]
商船	[illegible]	[illegible]	[illegible]	[illegible]

▽滿洲儲蓄債券價格（△印＝下月抽籤）實價高＝分賣價低（分）

第一回	[illegible]	第六回	[illegible]
第二回	[illegible]	第七回	[illegible]
第三回	[illegible]	第八回	[illegible]
第四回	[illegible]	第九回	[illegible]
第五回	[illegible]		

上海匯兌行市 [illegible]

女人與讀書

菊敏子

「女子無才便是德」你們承認這句話嗎？在二十世紀的現階段裏，這嚴格封建的判語，是一具束傳女人靈魂的古老枷鎖，形成男女不均衡努力的一個主要原因，但由於現時代風雨的摧殘，這枷鎖已經腐朽了，有待於我們力量來打碎它，往昔的社會，把女人視爲男人的附屬品，完全依賴在男人身上，除了飲茶、煮飯，生孩子外，天下竟認爲沒有女人可做的事，因爲由於這種觀點錯誤的延長，所以女人很簡單的就可生存在社會上，換句話說，是不需要學識的。

近數十年來，科學昌明，世上的事事物物也因而繁多起來，社會上無形中造成一個需要女人的趨勢，因而女人也漸次進出在社會上，要想進出在這社會上時，則必須去應付這多角度的周圍環境，某一個角度都需要經驗，都需要學識，所以讀書成爲解決此問題的大前提了。現在的社會裏，一個沒有念過書的女人，想到社會來獨自生活，當然是不可能，此問固無足論，即或想找一個好丈夫也是很難的。男人念過幾年書，在社會上做幾年事，因爲野心的驅使，所以往々有擯棄家中黃臉婆之事，這樣一個女人的悲哀固不足惜，倘若演繹起來豈不是多麼可惋痛的遺憾呢？女人爲了自身，爲了社會是需要讀書的，應該極力打碎女子無才便是德的封建枷鎖。

你肯做這類事情嗎？

儒

姊妹們！當你們的讀書會，郊遊會，聚餐會……等，行有餘力的時候，無妨換換口胃，作點這類事情！幾個志同道合的姊妹集合在一起，去拜訪一個窮人的家庭，作一次幫助女同胞的工作，看吧！炭氣充滿七零八亂的屋子，孩子們都像搖煤球的兒子，鼻涕流在嘴邊，滿是油泥的襖，掛着些大小不同的破綻，也許正有兩個孩子打起來，學着他們母親的口物彼此撒罵辱罵，他們的母親卻無暇顧及這些，兩手正作着雜合麵的窩頭呢！暫時藏起小姐的身份，不要嫌棄，分工合作，施展你們的本能，用針同線織補的這些小黑天使的衣衫，再給他們洗個乾淨的手臉，刷淨屋裡的積塵，一切就緒了，大家坐下休息，一面讓他們的被褥能受一次日光的洗禮，然後運用你們當有藝術天才的頭腦，用「融」的家庭，一面像美術家在鑒賞一件完成的作品，一面向這位母親隨便談談，盡量灌輸她一些普通常識，關於衣食住育兒等，在滿是感激氣氛中道別出來，這並不是我作倆，德國的大學女生必須相助主婦們縫紉作飯照料兒童等，實習相當時期後，才發給畢業證書的。

還有我知道一位女同胞，她在小學教書，下課回家，召集附近貧民的窮孩子，把從學校裡學生們的剩紙等收了來，分給這些小窮孩，教他們讀書寫字，還告訴他們怎樣作一個好人，姊妹們！你們覺得這種精神可欽嗎？你們不是總說服務社會嗎？像這類事情更多，祗要不「不肯作」不畏難，失學兒童有的是，你一人教也好，集合多人教也好，不是一個很好的不花錢的簡易小學嗎？課餘之暇，何妨一試？

假如我有這樣一個她

侯昔浦

現在的文化和思想，都是順着潮流而推進的，我們人類的結合夫婦，亦更須順應着現代化而去選擇的，於選擇以前尤必須把持着個人的理想去進行，以實現理想美的目的，前期的淑女士的，我理想的她，雖是個人理想，

她具有健康美健全的身體，一幅溫柔而秀麗可愛的面龐，我同情她的獻子，今天擁有＝我理想的她＝誕生。我的理想是這樣？

她具有着清潔整齊的嗜好，勤誠儉樸的心理，她孝父母——她愛兒女——她永遠的愛着我——她善理家務——她克盡家庭主婦的責任——她愛好藝術和文學——家都是藝術化——她能寫小品——新詩——她會唱流行的歌——又能舞——和那些家庭應具的樂器——以調和家庭的融氣——並安慰——她有中等學校的學識去教育子女——去幫着丈夫去工作——她有服從性——忍耐性——和坦白心地去擁護她的丈夫邁進——她有鐵石的毅志——和她共同去造人生的幸福——她沒有小姐的驕氣——不自滿的去工作她個人應盡的義務——我理想的她就是這樣——我願我理想的她——剛臨我的身邊——在最近的將來實現——

育兒術 人工哺乳法（上）

凡小兒當之乳，對於適當之乳母，茍不可得，則不得不用人工哺乳之法，蓋小兒之胃力，在生出時極爲薄弱，殆可謂無受入食物之力，然經歷若干時日，其胃力漸增，胃壁漸強，胃液泌分之腺亦就發達，百布聖液之分泌，亦以增進，在六個月之後且分泌唾液有糖化澱粉之力，故小兒生出後即行人工哺乳法，不無多少之危險，幸其事甚不多見，大抵經過數日至數星期後已能自然營養之小兒，始有人工哺乳之必要，至五六個月之小兒，雖全然委之人工哺乳法，亦不致小兒之發育有所障害，世人往往知人工營養法之危險，而不知其方法之誤，此無知之故也，與其以愛兒託於不學無術之乳母，轉不若人工哺乳法之安全也。

作人工營養，宜用接近於人乳之動物乳即山羊乳，與驢乳比之牛乳更與人乳相近，且此等動物，乳房之結核甚稀，不必施殺菌法，亦無須用稀釋法，即可用之，誠最良之營養法也，然此等之乳得之甚易，極難常行，惟山羊本屬家畜，爲易飼之動物，臨用之際須先洗滌乾淨，然後擠新鮮之乳汁，實極便利，惟在都市者，究有未便，故不得不用牛乳，普通所稱之人工營養，大抵指牛乳營養而言，以牛乳哺養小兒，不可不先使牛乳與人乳相近。

牛乳與母乳之成分差殊

一，蛋白質，人乳中之蛋白質，爲加塞因亞爾蒙明，其含有量，爲〇、六與〇、八，而牛乳中之加塞因，爲二、七—三、〇，亞爾蒙明爲〇、二—〇、三，且兩者之加塞因非同一之種，成牛乳中之加塞因，則凝者是豆腐狀難以消化，人乳中之加塞因則爲細軟之細片，易於消化。

雞蛋皮也有用處

一，每日食過的雞蛋皮要成碎屑，用來擦洗鍋盆，是很好的去污粉的代替者。

二，春日我們的庭院的花圃內播種前後，撒一些在土裏，內是很好的肥料。

三，當我們把瓶的蓖油用完了，不必丟棄之，把瓶倒入桌上的小鐵釘一小孔，一定不一件容易事，把蛋皮的一半在尖頭上鑿一小孔，再放於小瓶口上，然後再行傾注，則大量的蓖油流々而下了，利用小廢物而收大效果，實明的主婦何妨試一試？

問病

問，前幾年不知受何刺激，致腦的神經衰弱，做事善忘，返幾年忽然見重，每日神思恍惚，而鼻子又通氣不爽，鼻內成一小肉彩，嗅時有臭味，如有時流入鼻涕內帶有血跡等，醫藥西醫治過多次，並未見效，祈望示知。（寫人王國）

答：王先生，神經衰弱，日見加重，其原因大概不是因爲腦子受了震或受刺激而致，使近年來鼻子通氣不爽，鼻涕常乾，時發臭味，鼻竇有血膿等狀者完全之下，實病之起因許是因鼻病而致，因來貴未述年齡及病的期間，亦未致確定病名，仍希到相當之醫院詳細診察，再施以醫治之方法實爲上策，不但不應再遲日久，不但慢性難以治好，且恐有發生其他之危險。

生活素

衛生

我們平時所吃的食物中，除了含有相當的營養質外，還有素多的他要素（維他命）生活素就是生活素（維他命）中這要素在營養上有莫大的價值，缺一種便得一種病，所以我們要使身體健康，首先注意生活素的存在，現在分述於後：

一、甲種生活素，此質難溶於水中，易溶於脂肪中，常常在動物油內，植物油中比較少些，有抗眼炎、軟骨病及軟骨病之功效，牛乳魚肝油雞蛋此質最多，兒童孕婦常用，滋補頗強

二、乙種生活素，常含在菜蔬類，以及穀物皮中，有抗腳氣病之特效，若將米粒搗白，此質除去，常吃者未免有腳氣病之發生，換用糙米是很可愈。

三、丙種生活素，含于新鮮菜蔬中，有抗壞血病之功效。

四、丁種生活素，含于魚肝油牛油中，有抗軟骨病之特效，身體不健以及好健的人們，多用魚肝油可使健身強于普。

五、戊種生活素，含有蛋黃中，有抗不妊性之偉效，日常常吃雞卵是最好的法子了。

今天影戲

大安 新加演 今日公演 新華公司全部有聲出品古裝歷史唱片 貂蟬 主演 顧蘭君 ／ 九日下集 惱人春色 主演 周璇

光明 新加映 今日公映 全國首映上海國華公司對時新片 上集 惱人春色 主演 周璇 白雲 嚴容 鄭兒 ／ 下期九日 全新印 碧玉簪 主演 周曼華

新民 六月七日 星期日 打漁殺家 烏龍院 本 四

國都 今日公演 新華公司出品有聲對白時裝新片 上集 惱人春色 二日起演七天 優待券末日有効 主演 周璇 白雲 ／ 注意演期 上海訪滿建國十周年 傳威廉劇團 傳威廉領導 男女卅餘名登臺表演

國泰 今日公演 大成出品有聲對白時裝片 六月五日起演連演四天 野花那有家花香 主演 王熙春 屠光啓 ／ 下期准演新片 國華出品有聲歌唱對白時裝愛情新片 惱人春色 主演 周璇

長春 敬告 本院改由京劇團特聘到滿洲首立…全體演員…歡迎蒞館

自動車運轉手募集
一、資格 須有高等小學以上之學力身體強壯品行端正之男子
二、提出書類 履歷書一枚 照片一枚
三、截止 六月十二日
四、試驗 六月十三日
五、受理處所 本社二樓受付
但郵送書類概不受理
新京交通株式會社

緊要啓事
交通銀行在滿各地分支行業務所有存款人之各種存款…
交通銀行　益通商業銀行　益發銀行　濱江實業銀行　奉天商工銀行　功成銀行　同啓

通信教授新式簿記
白話商業簿記
今値本會創辦十二週年故決行增刊數千學員渴望之……×現已出版此後入會函授生均有免費享受之權利，報名科章函索時可附郵票六分寄新京中央郵政局內函授會辦事處

函授畫像 函索內容見本
◇熱心忠實的指導 ◇不出門即可學會 ××以少數的時間 ××換得無窮的利益
新京市長通路十九號一番東方美術社函授部

專治羊癇瘋癲狂病
經驗多年百准立案的靈藥…

藝文書房招考職員
招考助手、傭員若干名，願就者、攜帶自筆履歷書、照片於本月十五日午前八時到新京東長春大街一一七號藝文書房面議

自動鉛筆 大宗到貨 二色 四色 高等品

有扇子團羽「絹、紙」
文明具扇子 月份牌團扇 輸入卸商
滿洲雜貨統制組合員 興亞商行 新京東三條通五 電話三—一五九六四

第十回有獎滿洲儲蓄債券
發賣期間 六月十日→三十日
頭獎 五千圓
滿洲興業銀行・郵政局

大同報
發行者 康德新聞社 新京特別市中央通四三
定價 每份一分 一月一元六角五分
廣告價 每行三元
電話 總務局 八四四八 編輯局 二四七 營業局 九五一
振替口座新京一七〇

襲馬達加斯加・悉尼 發揮海軍威力
美英既寒慄澳洲宜醒悟
海軍報道課長平出大佐放送

【東京六日電】大本營海軍報道部課長平出英夫大佐、五日午後七時廣播演說、題曰『關於強襲馬達加斯加及悉尼』、其要旨如次（照片＝平出大佐）

日特殊潛航艇突入夏威夷眞珠灣時、曾樹立驚人武勳、孰料今日該特殊潛航艇又在馬達加斯加及悉尼顯現其雄姿、突入悉尼灣深處、擊沉大型軍艦一隻、全澳洲聞耗、大爲震恐、回憶當去年十二月八日、日特殊潛航艇五月卅一日未明、實行強襲馬達加斯加島最大敵軍根據地第哥蘇來士軍港、擊沉英國王后型一隻、軍利斯蘭型一隻、同日、更馬達加斯加島之第哥蘇來士距日本甚遠、約計七千浬、

澳洲之悉尼、位於日本內地南方約四千五百浬、今次日特殊潛航艇竟遠涉重洋、展開雄渾無比之海洋作戰、實可想見其規模如何宏大也、

美政府當局在開戰當初、曾於夏威夷慘遭大敗、而近來又在珊瑚海蒙受致命打擊、但彼猶隱匿敗戰之事實大事吹噓曰：『澳洲之防衛已堅牢絕對不敗之態勢』、同時澳洲海相梅金亦曰：『依美國之援助澳洲之防衛已安如磐石』、但大言終是大言、迨日軍一振能發見其動靜、必殺之利刃、則其實體即告暴露、且悉尼乃爲南部澳洲唯一良港、堪稱爲全澳洲之心臟、今竟被日海軍於此縱橫活躍、量來澳洲人士均有耳目、自可昭然認識實情矣、

在今次攻擊悉尼時、又得悉美海軍戰術之拙劣幼稚、日海軍之所以能奇襲成功者、不能不歸咎於美澳共同防衛之不一致、尤其在日本水上艦艇已擴張珊瑚海制海圈、逼近悉尼沿岸之際、美澳飛機竟未能發見其動靜、

當日特殊潛航艇襲擊悉尼港後、馬加蘇忽疾聲大呼曰：『日擊沉日本特殊潛航艇三隻』、其大言不慚、殊爲可笑、夫自國軍艦既蟄居於澳洲第一要港悉尼、

自易攻擊他國來襲之艦艇、孰料僅擊沉數名日本勇士而與特殊潛航艇同歸於盡、無論由何方看來、頗不足以誇耀、馬加蘇何以恬不知恥如是、且事實勝於雄辯、當夜悉尼市民已親見該夜之悽壯戰鬪、美國之威信業已失墜、其所恃之美澳連絡路、迄今已瀕於危殆、美國星條旗之星已漸消逝、

綜觀今次大東亞戰爭之經過、已知美海軍非日本海軍之敵、無論術力、勢力方面絕不能超及日方、縱令施展反擊或行出擊、終不免遭受沉沒之命運、

但澳洲雖數聞警告、東條首相當廣向世界各方公布宣言時、屢屢忠告澳洲、望其與日本維善鄰友好關係、均置諸等閑、空逾數月、如澳洲仍不反省時、恐澳洲將不免變成阿鼻地獄矣、日軍夙來對呈示敵意的國家均不辭必殺之決意、但對友方却均臨以友情謙讓的態度、於過去之事實中、即可以證明、譬如安南、因政治家賢明、故乃與日本提攜、是以得免戰禍、享受美滿的和平生活、又如荷印、因誤算日本之實力、乃不容受日本之忠告、是以徵諸日軍鐵騎一觸、則豎白旗歸降、

既遭鉅創猶亂吹！

日潛水艦神出鬼沒
樞軸欽佩敵國喪胆

德國 【柏林六日電】最近數日以來、日本潛水艦之活躍、深予德國極大反響、五日各晚報皆在第一面大事登載此項記事、街頭巷尾亦充滿來自東亞之消息、伯爾森報更以『勇敢之行動』爲題、發表論述如次：日軍之攻擊悉尼及馬達加斯加、足使英美方面爲之震撼、尤以特殊潛水艦之勇敢活動、深與敵方之精神以一大衝動、美英以馬加斯加可爲良好之避難場所、孰料今次竟受日軍之奇襲、由此可鑑今後自印度洋至波斯灣之敵輸送路、當倍受日軍威脅、故其擾亂後方之效果頗大云云

意國 【羅馬六日電】意國各報五日晨刊、一齊盛載日本特種潛航艇遠征悉尼及馬達加斯加島之捷報、米蘭市有力報紙來拉、則以『美國威信何在』爲題、陳述如左：日本海軍之活動區域、日益擴大、前後奇襲澳洲聯合軍基地悉尼英基地馬達加斯加等、傲慢自居之美國民所受打擊殊大、自國之安定尚不能確保、尙欲於歐洲展開第二戰線、實仍鏡花水月之類

端典 【斯德哥爾摩六日電】日本特殊潛航艇奇襲馬達加斯加島之消息自傳至斯德哥爾摩後、深予瑞典以極大衝動、該地五日夕刊均盛行揭載東京之消息、而大事宣傳該項事實、故僑居日人以及一般市民等、莫不揚眉驚佩

在全國民攻擊聲浪中之英美帝國之危機、恰在此時、羅斯福又突然現出說『美國船隻之狀態、非常惡化、美英必須認清問題』、其次再加一說謂襲擊馬達加斯加的事五月卅一日、日特殊潛航艇突入馬達加斯加島之第哥蘇來士軍港、

一方英國之內、對蔡奇爾亦多起非難之聲、蔡奇爾爲對應國民質之非難之聲、乃强辯曰：『戰爭之結果、惟神可知、非天才者誰能左右戰爭乎』但前陸相却滌陳指摘出英帝國之危機、

擊沉英驅逐艦 樞軸快速艇之武功 【柏林五日電】據德國通信社羅馬電稱、軸心快速艇隊於北非土布爾克灣、擊沉英驅逐艦一隻云

壓制印度洋東半部
馬達加斯加已不是安全地

今荷人在世界各處流浪已無家可歸、此種實例、量澳人均能洞悉、殊勝於對澳洲國民之千萬語言也、最近、美英國民已均長悉自國政府之宣傳、漸知自國政府之無能、且美英兩方又相互誹謗攻訐、已演起深刻的內閣變動、『假使聯合國側業已優勝、當局未何保守沉默、而延宕公表』同時芝加哥報知新聞亦揭載論說曰：『英國欲令美國盲從偷敦政府之政策、殊屬卑劣』尤其最近美國之輿論均爲受美國指導之謀略輿論、

擊破英戰艦愛莉莎貝斯王后型一隻、同艦巡洋艦列斯蘭型一隻、其詳細現尚未至發表之時期、日海軍所以能夠攻至馬達加斯加者、顯然是印度洋東半部亦被日軍制壓、而其威勢更延至非洲方面、由此堪以證明英海軍力已日趨凋落、誠

擊沒敵潛水艦四隻
於潮岬南方九州西南方海面

【東京六日電】大本營發表（六月六日午後三時四十分）日帝國海軍部隊、於五月下旬並六月上旬、在東京灣、潮岬南方海面及九州西南方海面擊沉敵潛水艦四隻

對三國宣戰案 羅斯福簽字

【里斯本五日電】據倫敦電稱、美大總統羅斯福、五日將對保加利亞、匈牙利、羅馬尼亞宣戰案簽名終了

料不久之後、英國生命線之印度及西亞線必將被日軍遮斷、是以日本更將開始向西面八方進攻同時日本海軍更將與德意呼應、左右前後夾攻英美、故確信美英海軍必日趨凋落一途也、

出奇策誘敵軍
怒江西岸廓清

【緬甸前線六日電】日軍攻擊怒江西岸之敵軍、確保拉孟南方之栗柴坪汝河口後、更轉鋒與自龍陵南進之友軍互相協力、在栗柴坪西方地區將敵圍攻、完全殲滅、更對老案附近敵軍則設計誘入於隘越、老案中間之山地、然後由龍陵隘越、老案三方面一齊圍攻徹底擊滅、及至六月四日怒江西岸敵軍敗跡、掃蕩作戰遂告完成自卅日至五日、本次掃蕩戰、所獲戰功爲敵遺棄屍體三五〇具、鹵獲輕機七五、小槍一〇〇、

【南京六日電】據可靠消息稱、重慶之緬甸派遣軍總指揮官羅卓英、飽嘗慘敗之味、在日軍猛攻之前、已無立錐之地、遂與所部新編第三十八師敗殘之兵、自耶南荒逃往印度、彷徨於東部山中、又杜聿明第五軍敗殘兵、亦攜判明向雲南之鄉一帶、但以退路已乃在雲之鄉、北方山中彷徨、企圖重任雲南、此外關麟徵之第六軍敗殘兵、亦判於五月二十五、抵達雲南國境、是則緬甸派遣之將軍、茲已完全潰滅消散矣

衢州飛機場 爲渝軍游戰基地

【浙贛前線六日電】進抵衢州近郊之日軍〇〇部隊、六月四日以來、更受日軍轟炸、機場設施等、均極完全、自今年四月以後、衢州城東飛行場、設於距衢州北方十五杆之三八杆之關花山麓、對空火器、有高射砲四門、與高射機關槍多數、鐵道支線及道路設備等、均極完全、自今年四月以後、

日午前八時十五分、占領衢州城東飛行場、該飛行場、最近在英美之援助下、擬將其為空軍再建之中樞、最近在英美之援助下、頗行設備之强化、爲空中游擊戰之根據地、長一千八百米、寬百五十米、格納庫有十座、彈藥庫設於距衢州北方十五杆之八杆之宅地帶、油庫設於衢州南方

源潭墟殘敵待殲

【粵南前線六日電】殘存於源潭墟東方山嶽地帶之敵第四六十四團之一部、因日軍猛攻、故漸次潰退、已呈支離滅裂之勢云

呼應南方掃蕩朔北
鄂爾多斯大平原包圍傳作義軍

【蒙古鄂爾多斯六日電】當面之敵新東、晉冀豫、江西華南之擊滅作戰方酣之際、日軍〇〇部隊以渡部部隊爲主力、並以野溝、湯川、川邊、西村、森島、清水田、梅村各部隊、五日拂曉、俄然進軍、一齊渡過黃河、在第八戰區展開一大進攻作戰、深入於鄂爾多斯曠野之腹地、勢將制壓敵新編第卅二師（遠慶荣率領）之根據地〇〇、時當盛夏、鄂爾多斯曠野酷暑襲人、日軍辛苦實不亞於南方作戰、惟日軍將兵士氣軒昂、當面之敵、冀望陝西省之砂漠、構成包圍陣、一路南進、第八戰區傳作義軍之命運、蓋已危如風前之燈矣、

奉旨答禮親密邦交
張訪華特使於出發時發表談話

拜受皇帝陛下大命、爲答謝前者新中華民國政府汪主席之來訪厚誼、並具有加强滿華兩國親善之使命大東亞建設之偉大意義之特派大使、國務總理大臣張景惠氏、已決定於日內偕隨員外交部大臣章鎮章、第一軍管區司令官邢士廉、新京特別市長金名世、總務廳次長古海忠之、協和會中央本部委員結城清太郎以及國務總理秘書官松本益雄等十六名、自國都出發、當出發之際、張特派大使發表談話如次：前者中華民國汪主席閣下正式訪問我國、茲爲答禮本使謹奉皇帝陛下之命、即將自國都出發前往南京、查滿華兩國當前年十一月發表滿華日三國共同宣言開始國交以來、友好關係、日見增進、前次汪主席閣下親自來訪之後、兩國民間更加親善而提携意氣亦愈益旺盛、本使茲奉帝命對汪主席閣下致答禮之外、關與其官民上下協力邁進、傳有所貢獻於興亞之大業（照片張特使）

傳達國民友好之意
于代表談話

我政府爲對曩者以優禮我國建國十周年而來訪之蒙古自治政府德主席、表示答禮、特派代表治安部大臣于深澂氏赴蒙答訪、因此于答禮代表即於今日偕隨員與安南省長傳彥淋都、外交部調查司長何春魁等十名自京出發之當日、談話如次：敝人此次代表政府赴蒙答謝前者蒙古聯合自治政府主席來訪我國之厚意、敝人本日帶同隨員出發、並深體政府厚意之所在、並傳達國民對善鄰之友誼而期達成訪問之使命、藉於滿蒙之親善强化上願盡微力（照片＝于特派代表）

少壯優秀官吏 首次拔擢發表

政府爲建國十年、對少壯優秀官吏之拔擢、……

扶馬里斯島協助日軍渡河之市民

北非展開四次進攻
謀一戰制英軍死命

【羅馬四日電】北非戰線自去月廿六日一部開始進擊以來、因德意軍、猛攻不息、故頓呈活潑、德意軍到處擊碎英軍頑强之抵抗、迭次獲得驚人戰果、溯自前年六月意大利參戰後、以至開始今次之攻勢爲止、關於北非戰線之經過、誌之如次：一、第一次攻勢＝意軍於參戰之同時、即單獨突入埃及領內、進抵希吉巴拉二、第二次攻勢＝此際英軍自美澳兩地運來優秀之軍需品及增援部隊、故立刻施展反攻、是以會一時退至奧給拉、迨至去年三四月、因有德國機械化師團前來增援、故又進至索姆三、第三次攻勢＝自去年十一月末至本年一月、再退至奧給拉、但其後自一月末始、又復轉變攻勢、乃至今次可謂第四次攻勢、德意兩軍已明徵過去之戰鬪經驗、當英軍殘存於土布爾克時、即避免無謀之進攻、慎重考慮土布爾克之攻勢、俟充分確保後方之防線後、再行實施今次之攻勢、故此次攻擊實乃德意軍當局鑑於北非開戰第一年度之攻勢、但綜合英方之情報而言、意軍當局、除却軍司令部之公表以外、避免詳細之發表、

謂充實後始行開始之果斷攻擊也、意軍當局、除却軍司令部之公表以外、避免詳細之發表、但綜合英方之情報而言、德軍總司令官乃爲前年度破德法戰線之名將爾美爾、阿布伊以及德軍勇將、即戰車作戰之權威者洛梅爾將軍、其麾下之德意戰車師團司令官、乃爲數次攻略克里米亞、刻赤時、勇名四震之奈林將軍、又洛梅爾將軍之右輔佛斯麥將軍亦擔當指揮德戰車師團、其中更配置意軍、數個戰車師團及機械化步兵師團、且意軍戰車師團今次亦行參加主要作戰、是示驚人之活躍情勢、

英軍前線、以畢爾哈開姆北側爲始、布陣甚堅、似已有相當防備、於二日之意軍司令部公表中、曾謂攻有極大戰果之瓦列布、乃係位於畢爾哈開姆北方廿五公里處之英軍據點、即德意軍主力所苦戰之地區也、德意軍所以收有成功者足可顯示第四次攻勢之進展、頗爲順利、自畢爾哈開姆至海岸一帶、乃爲平坦之沙漠地區、最適於戰車作戰、且氣候亦較去年稍爲適宜、故依德軍之勢觀並壯盛之指揮看來、則德意軍攻勢之成功亦不容或疑、此外與陸上作戰相呼應之空軍之活躍亦甚猛烈、而今、利比亞沙漠地帶、正展開戰車與機械化步兵部隊渾然一體之大鑑代作戰云

英全國驚恐

【里斯本六日電】日本海軍特殊潛航艇之攻擊悉尼及第哥蘇來士、深予聯合國方面以極大衝動、據倫敦五日電稱、該日之每日郵報、警告國民勿圖苟安其大意如左：由於日本海軍之奇襲悉尼、太平洋戰爭又復展開新局面、究日本之底意、大料爲妨害聯合國向印度或澳洲輸送援軍也、吾等今後必須防備日本軍、對澳洲之大攻勢或向印度洋伸張勢力、當力謀萬全措置云云

英駐澳辦務官 參加戰時內閣

【里斯本五日電】據倫敦電稱、澳洲駐英高等辦務官布爾斯、決定以代表澳洲之資格、參加英戰時內閣云

英煤礦罷工潮 有日漸擴大勢

【斯德哥爾摩五日電】據倫敦電稱、英煤礦問題、檣實院議長約翰、安諾蘇四日於議會席上謂政府於容納勞働者之要求前、應更詳細加以檢討等語、但使國內勞働者痛憤、勞働者們對政府故意遷延解決問題之態度、已示强硬反對之態度、據傳、勞働者已對政府發出最後通牒、要求於二週間以內答覆云

美最大火藥廠 爆炸發生火災

【里斯本五日電】據紐約來電稱、伊利諾斯州扶魯武德地方之英國最大彈藥製造工場、五日夜突然爆發、原因不明、該建築物已告炸毀、死者十六名、負傷者五十名、該爆發之聲音竟被遠距八十公里外之芝加哥市民之夜驚云

墨西哥火藥廠 宣戰次日被焚

【布宜諾斯艾利斯四日電】據墨西哥市來電、墨西哥對樞軸國宣戰之翌日（三日）墨西哥國營火藥工廠、突成灰燼、關於此次火災、究由於勞働者故意怠業、抑或由於不注意等而起、現制統觀見解云

都門車塵

▽閻毓容（大藥總行政科長）六日午前九時歸京、▽王光禮（經濟部總務科長）六日午前十一時來京

國府司法行政部長

【南京六日電】國民政府、因今大司法行政部部長大長汪曼雲氏之辭職、故其後任決定起用司法行政部次長羅君強氏、已於五日正式發表

奉天市長遺缺有人
政府簡任級人事一部異動

政府以鄭奉天市長待命駐泰公使、故已任命其爲總務廳參事官、同時更急於詮衡復任奉天市長之人選、結果、已決定起用奉天市警察局長王賢湋氏、而伴此人事、滿系少壯優秀高等官亦行拔擢乃於六日發令如次
奉天市長　王賢湋
任總務廳參事官（簡二）　鄒　禹
奉天警察局長（簡二）
任奉天市長（簡二）　趙仲達
双城縣長

任奉天警察局長（簡二）　吳金昌
龍江省民生廳長
任總務廳參事官（簡二）　張　靜
營口市長
任龍江省民生廳長

新任奉市長 堪爲大臣候補

少壯官吏異動、許此次日滿系少壯官吏之拔擢、當茲建國十周年之際、使滿洲建國少壯組昇爲簡任官而活躍於第一線之重要位置、堪爲滿洲國人事行政劃一新時期、此實令人注目不已此次滿系拔擢最堪注目者首爲鄭奉天市長轉出泰國公使之後而就任新奉天市長之王賢湋氏係張作霖時代身充奉天省長而於地方行政頗有多大功績之王永江氏長男、本年四〇歲縣任人事處參事官及哈爾濱警察廳長、其後轉任奉天市警務局長、爲一明朗闊達之人物、因今次被拔擢爲省長級之奉天市長、將來頗堪爲大臣之候補其手腕之發揮、實令人期待不已、

直著名、政府爲加警察網紀肅正、故有此次之拔擢吳龍江省民生廳長之轉任總務廳參事官係因休息之故、張營口市長之轉出龍江省民生廳長乃屬當然之事、而林總務廳參事官之昇任、亦屬必然之事就任興安局參與之郭民生部參事官因氏之手腕關係、故特加拔擢、至於此次與日系一齊昇格簡任之熱河民生廳長及于奉天市政科長因二人均係挺身滿洲建國而爲自治指導部出身之建國十年之功勞者、最後汪瀋陽縣長及興奉天市財務處長之昇格並無如何用意、乃屬當然之事云

任免

任外交部參事官（敘簡二）　總務廳理事官主計處一般會計科長　隱岐猛男
任交通部參事官（敘簡二）　交通部參事官鐵路司長代理　高橋政夫
任交通部鐵路司長（敘簡二）　開拓總局理事官精算處長代理　坂本素一
任開拓總局招墾處長（敘簡二）　駐日大使館參事官　內田常雄
通化省參事官　宮林敏彥
哈爾濱市實業處長　高松祥三
濱江省警務廳長　皆川富之丞
陞敘簡任二等　檢察官營口地方檢察廳次長　綿引敏文
任審判官（敘簡二）　補哈爾濱高等法院審判官

秀者力行拔擢、以期人事新鮮而發潮茲悉對於第一回之人選、業於六日發表如次、尙復預定於今秋再斷行第二回之簡拔

大東亞戰已達半載
經濟篇（三）
金融體制整備無缺
公債消化與儲蓄成績極佳

在戰時下、財政的膨脹、乃爲不可避的現象爲完遂戰爭、自然須增加軍費、爲確立國內戰時體制、自然必須支出許多經費、因此日本的戰時財政、乃呈飛躍的膨脹情勢先就軍事費看一看、當大東亞戰爭尙未勃發時、日本在第七十七次臨時議會中會成立臨時軍事費第六次追加豫算三十八億圓、俟十二月八日大東亞勃發後、日本又是開第七十八次臨時議會、決定第七次追加軍事費廿八億圓之追加豫算、由十五年度之繼續餘金又支出一億一千四百九十六萬圓、而加此、對大東亞戰爭開始前後、軍事費已達六十七億九千三百餘萬圓了、嗣之在第七十九次通常議會中、又決定臨時軍事費第八次追加豫算一百八十億圓、於茲自中國事變勃發以來、日本之軍事豫算總計額、已達四百六十一億二千八百萬圓、一方大東亞勃發後之一般會計豫算、於第七十八次臨時議會約爲四百六十餘萬圓、乃係十六年度之追加豫算約七十九次通常議會、本豫算約六十二億三千六百萬圓、追加豫算廿六億二百萬圓、合計八十八億三千七百萬圓、此乃十七年度之豫算、此外於第八十次臨時議會中、又成立合計一千二百八十餘萬圓之追加豫算

財源及戰時增稅

但是講特別軍事費並一般會計豫算起見、故本年度公債發行豫定額、除掉交附公債及借款發行之外、一般通由特別會計者、達一百六十三億五千八百餘萬圓以上、較去年度增加廿三億八千三百萬圓、一方政府又採取本格的戰時增稅政策、由去年十一月一日先抬高間接稅、較往年度多收一億四千六百萬圓、而自去年十二月一日又行增稅、較往年多收六億三千五百萬圓、由本年四月起改新更形增加、較初年度約多收九億七千萬圓、較往年度約多收十二億五千萬圓、此外、政府爲增收事業金、乃又行提高鐵路運費一億八千萬圓並郵政通信電話料金八千四百萬元

良好的公債消化及貯蓄
金融滙兌完成戰時體制

伴隨戰時財政之膨脹、公債發行額累增不止、公債的消化因政府施策適宜並因國民協力、故進行頗爲順利、去年中公債發行額約八十七億八千二百萬圓、其消化額爲七十三億六千六百萬圓本年一月至三月間之發行額約十九億九千一百萬圓、消化額約三十億八千九百萬圓、由此看來、公債消化之前途、實不必憂慮一方國民貯蓄之成績亦頗良好、由去年四月至本年三月間貯蓄增加額能達六十八億三千萬圓、較前年同期激增二十七億六千萬圓、政府自大東亞戰爭勃發後、即刻請求非常時金融對策、爲對戰時經濟急速、取一般、產業等均加以緊急保護、並期一層各種金融制度的完全、支那之不安起見、乃相繼實施各種措置、長期之對策、一方又在議會決定統制其金融之方策、今誌其施策之主要者如下：

決定南方開發原則

一、日本銀行之改組
二、金融團體統制會之整備
三、戰時金融、南方開發南金庫之設立
四、即滙兌協定成立

任職下牛遂之作戰、收得赫々戰果、同時日本產業界之適應、亦有一日千里之勢、國內一般均澎湃起來『由臨戰體制邁向決戰體制的呼聲』、當十二月八日開戰之同時、應把握住唯一國家經濟全體的生產性、必須服從來數倍以上、確定不事負擔後兵站的使命』

所謂完成擔後兵站使命者、就是促進重工業之飛躍的發展及確立自給自足之產業體制、現在日本的產業、已由本國的國內邁向大東亞的產業途徑上了、預料不久之後、必會有驚人的成果吧、政府在第七十九次議會席上、曾闡明南方開發方針、計有確保緊要資源、阻止資源流入敵性國家方面、確保軍方現地之自給、開發各方企業努力等三大原則其具體的方策、大約如下列諸點：
一、決定南方各地域各個之物資取得目標
二、當調定擔當開發者時、排除如同從來依賴相互企業經營之惡弊、促進有豐富經驗及實力者之企業經營
三、關於一切開發資金、均由南方開發金庫籌措
四、所得之物資、由政府收買、俟輸入之方法、向日本國內送云

滿洲國 國債購買 協力國策 滿洲中央銀行現正發賣中

十寶丹 主治 因氣食所得 急性慢性胃病 百服百效去根 霍亂暈人治癒

王氏理肺安寧丸 主治各期肺病咳嗽

民益鐵工廠出品

發明者 王伯勳

補血强精丸

一般眼病 內障眼病
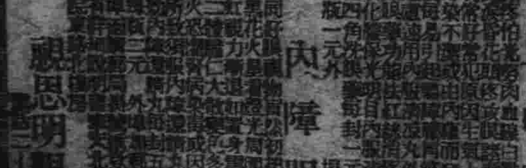
觀恩明眼藥局

玉洛氏醫書出版廣告
遥啓者、民生部保健司王洛氏所著一防[illegible]（即傳染病教本）現已出版、前者定價貳元五角、半月後準能出書、角郵寄時應掛號另加郵資貳角
特此通告
新京北大街三十號 總經售處 益智書店

緊要聲明
緊要聲明

圖章遺失作廢
鄭中孚啓

失照聲明

對列希德爾島美菲軍汽車庫之遺骸（寫眞）

健兒意氣干雲霄 各顯身手互決雌雄

京・吉國道上一場白熱捷足戰

本社主辦

第八回京吉驛傳 馬拉蓀大會展開續幕

值今東亞復興之際，擔當北方鎮護重任的我國，應當本樣的昂揚興亞精神，如何的充實國力，協助盟邦日本，共同向大東亞共榮圈建設之途上邁進，在這樣非常時局，國民體位的向上，及精神的昂揚，實在是當務之急，所以本年度第八回新京吉林間驛傳馬拉蓀競走大會，其意義更覺重大了，該大會是由陸上競技協會，滿洲新聞社以及本社共同主辦，並由新京特別市公署，及吉林省市兩公署，一致後援下，可謂國內唯一的盛大而熱鬧的體育行事，自康德二年舉辦以來，每年均曾獲得預期以上的良好成績，本年度更欣逢建國十周年的佳辰，正是全國靑年發揚興亞精神之際，對於體育，尤應注重，所以這京吉驛傳馬拉蓀大會的揭幕於今日（七日）午前七時，就要在吉林神社聖域內盛大展開，當會令人注目，尤其是參加的新京、吉林、安東、錦州、哈爾濱等地的代表選手，他們早已經劇烈的努力練習，奮起精神，盼望大會期的來臨，一試身手，而決雌雄，新京吉林兩市的官民，亦都燃起了高度的熱情，當看這兩條花朋的初夏大好季節各地健兒，相互角逐在京吉國道上當必是現熱烈而富有趣致的情況，至于第一區以迄第四區的選手們已於昨日（六日）齊集吉林，全部參加奧前的策會彙委，預祝出賽決勝，今晨七時於吉林神社，舉行開會式典，自八時起，第一區選手，即由吉林劉前出發，開始京吉間之驛傳競走云

開會式典隆重 號砲一聲即就壯途

第八回京吉驛傳競走大會，於八日午前七時，在吉林神社社務殿前，舉辦開會式，當日午前六時五十分頃，大會役員及選手，來賓等咸集式場，八時開式，首行聯唱之詩詞，遙拜宮城，奉拜帝宮，對陣歿將士默禱念其忠靈永安於地下，繼由既會長致開式辭，有選手代表吉林省隊之宣誓，然後開式，於是第一區選手乃整集於吉林車站前，整隊排列，午前八時，由茂木爲作氏發放號砲，選手開始聯傳後，即開始長一百卅五公里之馬拉蓀競賽，在新京決勝點，俟全隊選手均到齊後，即於新京神社拜殿前，舉行閉會式，按到張之順序而整列，首行拜禮，隨行宣言閉會，發表成績，授與賞狀品，並有審判長之講評，以及會長陳述閉會辭等，最後三呼大日本帝國萬歲，大滿洲帝國萬歲而行散會，於茲此意義深遠之第八回大會，乃於輝煌燦爛中告終云

應注意事項

一、競技方法

（甲）新京吉林間國道百卅公里，共分爲十區

（乙）每隊以十人編成，每人擔任一區，但一人不得擔任二區以上

（丙）跑者與次跑者，務須在三安線內傳遞，力布帶並必須以手傳遞，決不可拋擲或落於地下使次跑者拾取

（丁）在全競走線內，務須盡全力在途

（戊）跑者於中途發生故障不能繼續時，得能由補缺代走，然必須自該區開之出發點重新出發

（己）第五區之選手於前日可停吉林

二、應援

（甲）應援手乘自行車

（乙）自行車或三輪車應援，然後近他選手之時，發注意後，依然未改時，即取消該隊之參加資格

大會役員氏名

△會長　大滿洲帝國陸上競技協會長　阮振鐸

△副會長　大滿洲帝國陸上競技協會副理事長　桑原荣治、滿洲新聞社長　和田日出吉、康德新聞社長　染谷保藏

△參與　協和會中央本部長　三宅光治、新京特別市長　命名世、副市長　關屋悌藏、吉林省長　閻傳紱、省次長　飯澤重一、吉林市長　陳叔敍、副市長　井口忠彥、民生部教育司長　植村秀一、吉林鐵道局長　袁慶瑞

△委員長　山下宗關、田一房

△委員　北村太市、關浦信一、伊藤衛治、根岸興琛、森田直一、山本五郎、茂木爲作、林隆男、蒸原秀

△審判長　齊長雄

各地選手陣容

◆新京特別市隊（補缺石澤文雄、董文禮）

▽監督＝山口崇雄▽一區＝趙鳳寶▽二區＝松本公信▽三區＝片山泉一▽四區＝新井是哲▽五區＝胡鳳烈▽六區＝宋古和▽七區＝崔德鑫▽八區＝黃樓君▽九區＝森下義夫▽十區＝清水武雄（補缺千葉清、阿古卿）

◆吉林省隊

▽監督＝山本五郎、森隆男▽一區＝劉佐卿▽二區＝劉鳳陽▽三區＝王國賴▽四區＝李孝義▽五區＝李公竹▽六區＝李恩團▽七區＝蕭德林▽八區＝馬連志▽九區＝王江▽十區＝李景超（補缺村岡正三、郭鵬）

◆哈爾濱市隊

▽監督▽一區＝王大泉▽二區＝金剛益洙▽三區＝黃明周▽四區＝日高英夫▽五區＝小野寺一郎▽六區＝吳川千洙▽七區＝齋光林▽八區＝金川憲▽九區＝森山哲太郎▽十區＝李松椎（補缺王德）

◆錦州省隊

▽監督＝山下一三九、周良鐵▽一區＝曹頂儉▽二區＝周長康▽三區＝張德海▽四區＝伊藤明治▽五區＝渡邊茂則▽六區＝松崎賢▽七區＝邢鳳林▽八區＝李顧林▽九區＝奧野諾德▽十區＝渡邊健治（補缺武野一貫、間久瀨榮）

◆安東省隊

▽監督＝小林博、木谷德雄▽一區＝平山利輝▽二區＝金昌運▽三區＝宋輔東▽四區＝泉原秀男▽五區＝吉田昌根▽六區＝宋顧範▽七區＝張振全▽八區＝曹萬國▽九區＝蕭秀鐵▽十區＝張仁

過去各區間最高記錄

第八回京吉驛傳馬拉蓀大會今天就開幕了，五十名健兒捷足馳騁在一百二十五公里的漫漫國道上，抱着必勝的信念，來克服那許多崎嶇的山嶺和崎嶇不平的道路，全線的路程已經另有介紹見另文，從第五回到第七回奪冠軍的吉林隊，因爲選手發生了意外的故障，功虧一簣，忍氣吞聲的再起努力，這次新京也澎湃着搗十重來的意氣，更有對那光榮的優勝旗虎視眈眈的錦州、安東、哈爾濱等新銳，當展開一場風念雷擊般的追逐戰，至於最後的冠軍究屬何隊，優人的區間最高實又以何隊居多，只有等待這一場熱鬧的角逐，現在把過去各區間的最高記錄介紹在下面：

△第一區＝方其河（新京）四七分四六＝第五回

△第二區＝關口聰（大連）四五分三二＝第三回

△第三區＝土井田續（大連）五〇分三六＝第二回

△第四區＝魏延桂（奉天）四九分二〇＝第五回

△第五區＝張仁壽（奉天）四四分五八＝第五回

△第六區＝王作景（新京）四一分五二＝第四回

△第七區＝孫顯和（吉林）三五分〇九＝第五回

△第八區＝許海潮（哈爾濱）三七分〇二＝第四回

△第九區＝王作習（新京）四五分三二＝第五回

△第十區＝手滿潤（新京）四三分三八＝第五回

由上面的記錄看來，第五回（康德六年六月廿五日）的記錄可謂達至最高潮，前後七次有六區保有最高記錄，在第六回以後就沒有一回可記的最高記錄，實在有些太殺風景，預想這次在大東亞戰爭下，東亞勳心靑年意氣旺盛的時候，定能有一番驚人的新記錄云

斫斷英蔣惡魔桎梏 興亞曉鐘響遍全緬（四）

【安德勒電】自緬甸中心街向南走，就能看見阿拉干和巴各達的金塔（照片一）平日已經被惡化的緬甸爾國人踐踏，到日軍入城前就被毀了，重慶軍將金塔的鋼器和珊瑚寶物，全數搶去，並在塔內放了火，當時有數十人負傷，幸經多數緬人和僧侶努力救火，纔將寺塔保住，在塔天佛像前邊，許多緬甸人，捧着聖水的瓶，表誠的跪着，使人見了，眞有痛定思痛之感（照片二）

但仰當英蔣軍侵害的緬甸人，自日軍入城後，已經向興亞的新把途，店舖和店舖，各處都已開張，市場滿擺列着豐富的日用品，呈現非常活潑的狀況，金塔廣內的咖啡館，飯店，都亦復活，僧侶和女孩們，慢慢的飲着紅茶，吃着緬甸特有的點心和餡餅，日本軍隊也時時到店裡去吃些什麼（照片三）阿拉干和巴各達的西方就是伊洛瓦底河，自仰光運來的援蔣物資都是先到曼德勒然後由陸路運到蜀成或是由水路用二千噸的船再運到八莫，此等援蔣路線，因爲日軍轟炸大半化成水底藻屑，現在大東亞建設的曙鐘，已經遍緬甸全土，伊洛瓦底河上翻飛着日章旗的舢船，在不久的將來，就可以大量出現了（照片四）

美英食糧極度缺乏 盜賊蜂起肆行搶掠 醜態百出直如鬼畜世界！

【安哥拉電】英美政府，因太平洋印度洋等七個海，均被樞軸國奪去，以致英國之食糧供給，已告斷絕，而美國之物資，亦極度缺乏，於是遂採取苛酷的物資統制策，人民不堪受此痛苦，均拋棄人道的假面具，爲獲得必要物資，強者流爲盜賊，弱者流爲乞丐，橫暴污穢的行爲，出乎意想以外，茲據紐約電稱，美國因橡皮不足，偷竊汽車大皮的賊人橫行，紐約卅個裁判所對此已判決死刑，他方據倫敦路透電訊，英國禁止小吏員，年三十三歲以下者，私自發行配給票，受與其友人之名義，事被當局查覺，遂被宣告死刑，其母及其未婚妻，均處徒刑十八個月，受餓能數罪者八人，各處禁錮一年，內務行此等苛酷的刑罰，據英國倫敦市民以怨大之憤動，英美風即主張入對變及自由起利至上主義，今處於戰時下，竟一變而爲鬼畜，對市井小偷及不正吏員，亦以死刑臨之，由此可知英美國內之窮迫慘狀，尤其英國因喪失海外領土，並受德國之逆封鎖，致食糧無法輸入，大量損失，食糧問題之悲形深刻，據經濟週報記載稱，在化日之下，盜以載運汽車堂堂運送贓品，醜態百出，實屬笑談，英國當局所實施之食糧品，據當局調查每週爲數千噸之多，食品店不需而飛，事讓錫道當局發表，一年中，有百萬磅之貨物，於輸送中被竊，砂糖、茶、牛油等當局之報告，金額達二百萬磅之多，自一九三九年以來，確鑿有無稽者，特使當局頗感棘手，又，嗣使小包製，亦頻發盜難，時有中計十萬磅之頻度，品類大別爲人造牛油、罐頭等食料品

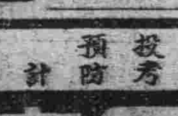

讀書趣味座談會

標榜大東亞文化國建立之一翼，而確立滿洲文化建全發展之議題，及滿洲出版文化普及協會共同主辦下，於十三日午後一時在國都記念公會堂，集新京市內之日系讀書界名於一堂，舉開讀書趣味座談會，對日系讀書之指導傾向，再行檢討，伴隨東亞民族之結社，而邁進新文化之確立，座談會之當時，有武藤弘報處長，寺田民生部編審官等均皆列席，交換讀書文化育成之根本方針，書籍購入之方法，並對於國內優良書籍之推薦制度實施方法，戰爭與文化等，全般加以協議懇談云

盡力開發國防資源 興安各省亦施行"鑛業法"（下）

第二條　鑛業之規定，於興安各省內施行旗制之地域之鑛業呈請區域，或區域之增減，或增減區之呈請準用之。

第三條　礦區屬於興安各省內施行旗制之地域內時，欲將如礦業權，移轉或租礦權設定，移轉或變更時礦業權者，或租礦權者，須於其登錄申請書附具已受旗長承諾之證明文件

第四條　合於鑛業法第九十九條之礦業權，其礦區屬於興安各省內施行旗制之地域時，該礦業權者，須自本法施行之日起，六十日以內，對於施業已受旗長承諾之證明文件，呈經滿洲礦業開發株式會社理事長，轉呈經濟部大臣

第五條　在興安各省內施行旗制之地域，施行鑛業法之際，對於現尙存在於該地域之鑛業之其呈請人即視爲康德六年勅令第一百九十八號，鑛業法施行規定第一條規定之勅令，所規定之證明文件呈請之證，一併附送以呈請礦業之順位，爲設定之使用

第六條　合於鑛業法第九十九條之鑛業權，其區域屬於興安各省內施行旗制之地域時，該鑛業權者須自本法施行之日起，六月以內，轉呈經濟部大臣，並呈請滿洲礦業開發株式會社理事長，向興安各省內施行旗制之地域，施行鑛業法之際，對於現尙存在於該地域之鑛業之鑛業，呈請人亦同，須向前項之申請時，對於該鑛業權之申報於申報書須附具鑛業權者之身分之證明文件及礦圖，在礦圖以及其他證明鑛業權之文件，並須具鑛業呈請人之身分證明文件，及鑛業呈請書抄本、鑛業呈請圖抄本，以及其他證明呈請鑛業之文件

第七條　不屬依前條規定之申報時，鑛業權或鑛業之呈請，即視爲撤消或撤回

附則

本法自興安各省內施行旗制之地域施行鑛業法之日施行

百尺竿頭更進一步 ─國民儲蓄熱愈形高昂

〔新京〕康德八年度國民十一億圓儲蓄目標，結果於全國民衆一致協力下，輕快達成，國民儲蓄中央實踐委員會，考慮國民經濟狀況及儲蓄能力，尙有餘裕，故又決定本年度十五億圓之儲蓄目標，以強制別地域別，職能別全國強力之儲蓄組織，於一分一秒，萬分武力之口號下，三百萬國民皆應國家之號召，第一線之精勵戰果，於增收儲蓄節衣食之大運動，又本年之十五億圓儲蓄目標，雖比較去年度增加三億圓，但經過去儲蓄之實績，此十五億之目標，必能於期間內達成，而毫無困難，故希全國民，努力節省金錢之消費，而以富家強國爲念，於可能範圍內，盡力用儲蓄來表示盡忠報國十週年，用儲蓄來表示協力大東亞戰爭之赤誠，再國民儲蓄中央實踐委員會爲喚起國民儲蓄熱已印製大批宣傳畫及宣傳單向全國各地分發，以鮮明之圖畫與文字時時刻刻喚起國民之自覺（照片＝宣傳畫）

牛乳品質不佳 應嚴加取締

時屆初夏，天氣炎熱，一切之飲食物，皆易腐臭，然當局對販賣斯項物品者，決嚴重取締之，無奈忽略此旨者，仍有人在，茲有奉天某牛乳商所售牛乳，其品質甚低劣，且易腐敗，時而發現酸性，及牛奶汁內，亦有結成凝塊之混合物，其中竟無牛奶，而對於三道街側近販送之牛奶品質，殆當如此，有現住三道街三〇號于某家中，發現此種不純質之牛奶，特提出抗議，擬請求責任當局，予以取締，俾保市民之健康云

滿拓樹立力針 獎勵農作物增產

滿拓會社基於滿洲開拓第二期五年計劃，對於開拓團之重點部門農產物增產，力謀補助，以期達成開拓重任，本年爲達成最產物增產，營農防成之方針，業已樹立具體計劃，關於開拓團之食糧農產物增產之獎勵措置，以開拓團現存之耕作適應擴展，及耕作面積之增充爲目標，並以大量收穫自栽培之改善，以期作物之改良法，於實行之際，決由集團農法共同生產之營農法起，以抑充民農之變耕改良法，中指導團，輔以努力之農團，並與其更新如次

▽獎勵擴充耕作面積＝對於新營地，以火犁作機械開墾外，並棗中人滿一年及二年之團中無住地帶之入滿國民請求以自力或畜力開墾均無獎勵，尤以自力開墾或共同工作，施屬馬耕指導員以利耕作，並對秋耕以改良農法爲主體

大滿中銀副總裁 飛赴東滿視察

大滿中銀副總裁，爲視察東北滿開拓地，定於七日搭乘今晨一號「亞細亞」號（?）

促進奉公隊素質向上 訓練滿系幹部人員

協和會於邊勇奉公隊之締結，爲期建設高度國防國家，必須集結國民總力，萬衆一心以完成國民總力戰，是以協和會奉公隊中央統監部，協力奉公隊中央統監部，伴隨勇奉公隊之重點而發運動，時對全國十一個市縣奉公隊中滿系幹部自十日起，至十九日止，共舉十日間，於新京南嶺奉公隊中央幹部訓練處，實施短期間之訓練，此次受訓練者，計有首都七、奉天七、哈爾濱七、牡丹江五、佳木斯五、通遼二、北安二、齊々哈爾五、海拉爾三、吉林五、東安二，共計五十名，十日午前十時，舉行入所式云

滿人飲食店組合 舉開定期總會

新京滿人飲食店組合，本年度定期總會，及役員選擧大會，正訂租合長許議員等任期滿了，另行改選，定於今日（六日）上午十一時，假國都飯店舉開定期總會，同時對於組合會議及總會之事務，提出共同討論，以求組合事務日臻向上云

敎派神道總會 舉行結成式

在滿之天理、金光、大社、黑住御嶽等各敎派，爲謀其一元化，而結成滿洲敎派神道總會，以民生部大臣（?）等關係者爲中心，及敎派各代表，並全國一般信徒約三百名參集下，於六日午前十時，在國都協和會館，舉行結成式，屆時出席者，有本部長，田中在滿敎務部長，日本各敎派神道管長，於開會當時有滿洲國各宗敎團代表之致詞，並推戴土佐天理

喚起民衆防疫思想 民生部印製大批傳單

百斯篤之可怕，全國國民由於過去之經驗，均已得到深刻之認識，同時由於政府傾力之倡導，國民防疫思想之向上，防疫施設之完整等，亦均前進步大，本年夏季之時逢建國十周年之佳辰，全國行事繁興，各種慶祝行事之紛至，民生部保健司爲期防疫之萬全，免却不測之發生計，現已強力展開諸種防疫措置，並更爲喚起一般國民之注意，特已制就大批傳單，分發全國各縣旗，使防疫當局，以期對百斯篤之預防，並列諸項如左

▽注意並實行衛生事項

▽速行預防注射

▽灑佈清潔劑以防捕鼠捕蚤

▽衣服寢具要常清潔

▽必須着用長內衣及長襪

▽發現死鼠時，須速報告

▽注意傳染病，須急速報知

▽速行通報當局指示，不可任意處置

私運糧穀被懲

奉天省懷德縣，本年三十四歲之老家佳縣勇滿五十人于某於五日午後一時半許，由家私賃高糧一石，及小米五斗，來京出售，詎知行抵京南平治街，被警察官吏當場抓獲，以其違反統制法，予以取締，遂案四道街經濟保安係，將其運搬到之交易場，按公定價格扣留，同時又令其具始末書，以示懲戒云

來京藝能使節 演劇慰問皇軍

當此東亞聖戰進展之際，適逢建國十周年之佳年，日本滿鐵會社，特由內地派遣大阪某劇團來滿公演，由式典事業局主辦下，在六日午後一時，於紀念公會堂盛大舉行皇軍慰問觀劇會云

奉三高學生 來首都旅行

奉天三國民高等學校之學生一百六十餘名，爲增進見聞，一首都旅行團，由該校教師率領下，於六日上午八時由奉來京，首先全體參拜神社，并赴國務院，民生部、兒玉公園、大同公園，市公署等處見學，預定於午後十時乘車歸奉云

佐賀縣勤勞報國隊 預定七月來滿

〔佐賀電〕佐賀縣，關於組成勤勞報國隊，以協十七年度興亞學生勤勞報國隊，派向滿洲一節，承政府之指示，決定由縣立農學校選教員一名及學生二十名，農藝學校教員一名學生十名，預定七月上旬與其他各縣隊員會合出發，連赴滿洲，奉仕期間，約八十日，十月中旬歸國，於入植地作農業，畜產開墾等之實習，並參入學科教練，以國實習兼學科之併行云

今日的行事

一、京吉馬拉蓀大會開幕

一、奉季陸球循環賽決勝戰

一、午後一時在兒玉公園馬術選手預選會，在寬城子馬場舉行

大家談

▽組合的設立，主要的趣旨是爲了非常時下配給的均衡，各業者間之相互協力，而完成統制配給機能與指導業者向商工報國的口號邁進，

▽國都現已編成的組合不下數百之多，其負責任者能本公益之心奉公之誠率導業者擁向前途邁進者，故不乏人，但新故猶入利己而導反聖職下統制趣旨者亦大有人在，

▽組合長之選舉，本來是一最簡單之事，但每次組合選舉均有不正之冒濟出，且組合長之選亦時常發生糾紛，此實墮一般之迷，

▽在聖戰下，國民均高喊滿國、奉公，組合長的職務也是爲業奉公，滿國之舉，組合員次會對有不圖滿之議，關此責任官廳實有加以徹底監督導之必要，

今天放送

六、〇〇（新京）國歌、建國體操

六、三〇（新京）唱片　一、鋼琴獨奏 派嗚尼變奏曲 布拉姆斯作曲　二、管絃樂團 舞曲「水彩畫」修得拉斯作曲

七、〇〇（東京）報時（新京）新聞建國體操（新京）

三、〇〇（東京）報時（大連）相聲　于春明　五行詩　唱片　圓舞曲

一〇、三〇（新京）新聞

一一、〇〇（齊齊哈爾）雅樂

一一、三〇（安東）奉派大鼓

二、〇〇（奉天）士林祭　諸青桂珠

三、〇〇（奉天）滿洲劇團

四、〇〇（新京）新聞告知　奉天秧歌

五、〇〇（新京）蒙古語新聞　食料品零賣標準價格

六、〇〇（新京）兒童時間　國與唱片

六、三〇（新京）唱片歌曲

七、〇〇（東京）報時（新京）新京滿風音樂會　小音樂會

七、三〇（新京）時事演講　預告、地方新聞

八、〇〇（奉天）合唱 奉天劇團　健美的青春、新京文藝話

八、二〇（哈爾濱）吹奏樂　滿洲醫科大學合唱團

八、四〇（新京）新聞（錦縣）詩經通說　哈爾濱軍樂隊

九、〇〇（奉天）太平歌詞　張良辭朝　白蛇傳（奉天）口琴合奏　奉天新興口琴隊

九、三〇（奉天）評詞　五女七貞

一〇、〇〇（東京）報時（新京）新聞、告知、明日節目預告

一〇、三〇（北京）

治羊癇瘋癲狂病　下痢　痛靈丹　欣榮堂厚記

日滿露語號 譯員募集 國中光一

顆粒沙眼 乳頭沙眼 濾胞沙眼 結膜充血 流淚 羞明 倂發症 （藥價）上藥洗藥共五角 各地藥房均有代售 奉天小西街三〇三號 瀋陽藥局 總發行 顯塀藥房

爲前途幸福 投考預防 請購沙眼專門藥 明目奇效丹

高單位維他命B1劑

維他命B1之大量療法

本劑爲高單位強力維他命B1劑，凡由維他命B1缺乏而起諸症，如腳氣・胃腸病・食慾不振・神經痛，或如結核・肺炎・肋膜炎等熱性與消耗性疾患，以及妊・產・授乳時之營養障碍，而認有施行維他命B1之大量療法必要時，甚祈賞用。

（包裝）一〇〇片・五〇〇片　各大藥房均有經售

強力 米太寶靈片

由南方歸還的人

是日本最近的傑作影片之一，片中充滿了抒情的氣和美感，主演的明星，計有古川綠波、入江、高峰秀子等，「滿洲之母胎」及「松花江」同時上演，內容是這樣：

隨着那半世紀的苦鬥生涯所獲得的幸福而去傷的失意的人，和懷抱愛兒已喪丈夫的妻婦，僅僅了昔日在一庭神秘的羅羅下相逢時的情境，彼此的身世都已變了，但兩人的心中依然還存着如同昔日一樣的愛情，無形中告訴他們今日的時刻仍然還是昔日的時候，想欲知其詳，請看全片內容即可。

新京寶山前 帝都劇場

雙基新銳化學療法劑

阿爾巴基爾（片）

急慢淋疾 喉核炎 中耳炎 肺風 一切膿傷

阿爾巴基爾，完全具備化學療法之根本條件，因之對於上開諸症，不僅可收其絕大的治療效果，且又縮短其治療期間，乃以少量內服，直接殺滅深部病巢組織中之病原菌，而現最理想的治療過程，百治百効萬不一失也。

二〇片・一〇〇片　各地藥房均有出售

田之內製藥株式會社　奉天市大和區紅梅町二番地　東京・大阪・北京・上海・新京

各地通訊

討論行政、產業、經濟等部門 邁向積極的發展

奉天省聯將屆 議案整理竣事

【奉天】協和會省下七市十四縣民衆之總意、會集一堂、本年度之省聯、將廿日起假奉天市公署禮堂提出議案之處理與協議會之運營、協和會省本部於五日午後四時、在本部長室、舉開本部委員會、業已正式決定奉聯市縣聯協上程省聯之議案、總計八十九件、省本部大體將此綜合爲二十一件、議案中主要者如次

第一部、各種組織與會組織之一元化、強化會運動、前者三件、後者七件、[illegible]

第三部、有關出荷之新體制、[illegible]

第四部、農産物、[illegible]

縣署財務講習

【海城】縣公署由六月三日起、至六月五日止(三日間)召開街村財務講習會、由各街村財務擔當者出席、[illegible]

金屬收回運動 成效卓著

[illegible]

電車輕微火警

【撫順】於二日午前九時二十分許、[illegible]

民衆熱誠慰問皇軍 陸軍省將贈感謝狀

【錦州】中國事變以來皇軍出師正義、轉戰各地、[illegible]

女生拾金不昧

【通化】通化省立女子國民高等學校優秀生[illegible]

實施警官訓練

【依安】縣警務科長王象賢[illegible]

交通銀行慶業

【四平】本市中國交通銀行[illegible]

確立農產對策 副市縣長懇談會獲成果

【錦州】省公署爲確立省下農産物[illegible]

于大臣來錦縣 視察農村

【錦州】[illegible]

將重修關帝廟 郎法師已呈准

【海城】[illegible]

爲慰問國兵家族 軍援派員已出發

【奉天】軍人後援會奉天省本部、[illegible]

(照片=爲該慰問團)

運動大會

【通遼】[illegible]

對事業所得稅 開諮問委員會

【長嶺】[illegible]

令各街村舉行朝會 實施團體訓練

【四平】[illegible]

勤勞奉仕隊員 完成使命返街

[illegible]

整備省下道路 擬官民動員結成奉仕隊

【奉天】[illegible]

十日開運動會 一切準備就緒

【黑山】[illegible]

西豐公會協議 已選定事務所

【四平】[illegible]

王街長赴新京 與祭鄭前縣長

【双陽】[illegible]

強化國兵民籍事務、能担當員學講習會

【黑山】[illegible]

關帝廟會盛況

【王爺廟】[illegible]

地整完竣 舉行成績展示

[illegible]

軍人家族見學

【撫順】[illegible]

廟會遊人絡繹

[illegible]

慣匪帮林落網 被撫警刑事隊奮勇捕獲

【撫順】[illegible]

密運糧穀出國 被逮處罰

【許家屯】[illegible]

藝文會積極工作

【四平】四平藝文會、自結成以來、積極于本身方針之協力、[illegible]

對事業所得稅 開咨詢會

【西豐】[illegible]

縣署科長轉勳 各界設宴餞別

【長嶺】[illegible]

農社開始建築 龍泉區事務所

【通化】[illegible]

東關市場雜寫

[illegible]

華北通訊

京衛生局開始 舉行滅蠅運動

【北京】[illegible]

石門聯協會議 圓滿舉行閉幕

【石門】[illegible]

保甲及自衛團 改編爲警備隊

[illegible]

計劃修整街道

【唐山】市公署[illegible]

吉林專刊

整理新制地稅 永吉縣地政科事務激增

[illegible]

商工會懇談會

[illegible]

募集街村職員 投考者極踴躍

[illegible]

第一教育區各校 將開聯合運動會

[illegible]

四日廟會捐款 募六百五十圓

[illegible]

調查食用水井 實行消毒

[illegible]

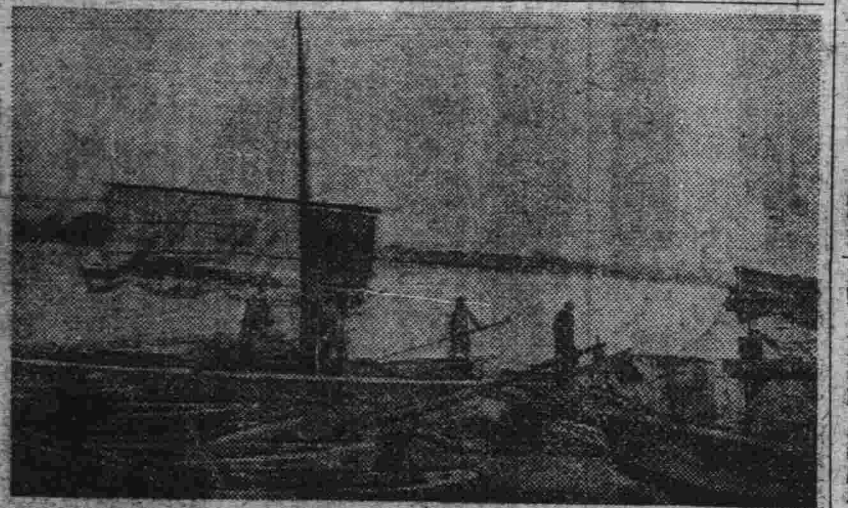

吉林松花江舟楫風景

吉北交通方便 龍潭山遊人多

[illegible]

設立穀草組合

[illegible]

實施鴉片癮者減量 警官嚴查密買密輸

[illegible]

東局子國民優校 少年團將行軍

[illegible]

永吉糧機組合 將考女事務員

[illegible]

碎珊瑚 續集 (一四四)

天籟生著　宋培函繪

第十回

[illegible]

胃腸良藥

胃腸一病一掃

[illegible]

效特淋治

治·尿·寒

適合東亞人體質 獨具殺菌之靈驗

淋病何以最難治療？何以痊癒後容易復發？何以似癒不癒，效果不確？何以服普通藥物，終難斷根？蓋因東亞人體質，較之洋人略有不同，故同類藥物，對於同樣病症，若成分略有增減，而其化學作用，顯然不同，往往不能滅絕頑強之淋菌也。按一般淋藥，徒肯功效空論，究其神效者，仍[illegible]！

[illegible]

滿洲[illegible]公司

[illegible]

新書出版歡迎函購

[illegible]

招考日文校對員

[illegible]

新京市北大街 大陸書局

大陸書局編輯部啓

藝文

一時局短篇應徵作品　本誌募集

實踐我們的誓約（中）

公明

（一）

我雖然曾經過母親這樣的反對，但我爲了要實現我的理念，克制我的病魔，實踐我們的誓約，我終於又參加了國兵徵集的檢查。

這一次檢查當然還要走向我這失望的原路，而失望的主因，不單和過去沒有變更，而且在徵兵醫官的口裡，又得了病態增進的惡耗，當我聽到了這個噩耗的當時，好像在我的頭上打了一個霹雷一樣，驀的使我呆若木鷄似的失掉了固有的一切意識。

我快々的又回到故鄉來，心頭彷彿已起了什麼變態作用，而且心經的火炎也逐漸的增張，於咯咯的滿腔鬱裡有夠在黃色的淚裡，帶着徵臭的氣味和血絲。

在他那誘示着鼓蕩的神情裡懇切的對我說了許多鼓舞的話。

「好，你就是啓示我國國民應有觀念的先驅者」

誓言的話，我現在還很記得清楚。

「但是，你還沒得到父母的同情…」

母親幽靜要說的話，還需要我說下去了。

「我想到我國的目標是在驚天的，而且這也是非常時國民所要有的當前意識，何況，我的父母還在健壯，」我說着帶十二分的勇氣，去要說服家裡的長老們的懷疑。

「好吧！我很希望你做兵官，實現你的光榮的誓願」。

幸運地家長終於允許了我的要求，我終於得到了初步的勝利。

我在家裡那日起，總是增強我健康，和實現理想的因素，當時竟使我失掉了我理想的熱望，結果在身體上不合格，把一腔流熱的熱血，換得了徵兵官幾許的漠然，我終於又垂頭喪氣的回到故鄉去。

我這第一次失敗，雖然是很知道的事，但我究竟是爲了什麼而失敗，我爲到這種時候，還希望你晚一點兒知道，請你原諒我這點不能說出的苦衷，於這次的失敗我依舊不屈不撓的再接再厲的熱情，而且決心要我終於能克服這生理上的缺陷，徵兵官說給我不合格的理由，是已竟走上了事實的第一步了。

這回是國兵法實施的第一個年，也是第一期國兵檢查的當時，我以很簡單的條件年齡與身體，又在給了我一個希望的來臨。

「你爲什麼非要當兵不可呢，兵營生活的勞苦，不是不利於你的病態孩子！」

還是在我受檢查的前幾天母親似乎知道我已有了病，在我臉的徵候，憂鬱的神情！是母親要我落下淚來，但是我的這意見是沒有了解的心啊。

「母親，兵營的紀律生活就是我克制病魔的利劍啊，不斷意你的兒子，尊重除我的克制它麼？」

母親的淚溲，從眼眶裡迸出來了，我驀的感覺到我的話太殘忍了，我也哭了，但，我的眼淚，又是滿足以增職母親的悲痛的啊！

「你爲什麼不用藥去治呢？」

「不，母親……」

母親反駁般的說。

×！我想你讀到這裡的時候，一定會明白我的因是什麼了吧？但是啊！當你也會明白了的時候，那正是我第一期肺結核成了事實的當時啊。

我哥哥是爲了這病死去的，而且他曾爲了這病花掉成千成萬的錢，我知道這病不是錢能治好的東西，同時父祖們的一滴汗一滴血換來的錢爲什麼要爲這不治的病而花掉？何況我很信賴紀律的營生活，是足以克制這病的不過。

我雖然這樣的悔受了事實的威脅，但我仍不變我這一貫的主張，我想假使我能在志願的吶喊裡，使得入了營的話，我可以遂行我克制病魔的固有方針。倘使我果不如意的話，但使我能找到一點機會，拚我這一命到戰場上去，也強似我死到奄々一息的板床上，設或我真個的不幸的話，在戰火裡作了戰壕，我也可以含着和你同樣的矜持的笑，和你相會在陸軍病院的病室裡呢！

自從這個決意敲上了我的心弦，我這失掉了生機的軀殼，又在充滿了勃々的生氣，而且在這生氣裡，又得了第二期國兵入營檢查的機會。

這機會是我生命線上唯一的最後的企望，這企望能不……

滴點滙（四）

匹夫

一個善於找便宜的基督徒這樣說，『聽我的話，親愛的兒子們，你們不要殺人，不要流血，對於這樣殘忍的事，上帝是不會恕赦你們的！』然而他們自己卻忘掉了在某一個世紀裡他們因弄着殺人的宗教紛爭，流出他們爲信仰殉道的血！現在的時代是比再早或者是普通的革命都流着更多的血了，也就是一個時代比一個時代更壞所以任何事情中最殘忍最蹂躪的莫過於人類生存的改善，因爲他們都是用流血，暴動，革命，擾亂……而來的。雖能假個的成爲事實？雖然在我內心裡感到異常空洞，但我決不肯懷疑空洞上想，尤其是要把空洞化成事實的信念牢抱得特別堅固。

然，人們反時時裝着將人道主義和愛護別人作爲他行爲或者是生命的基礎使整個的悲劇之中使人感受莫大的不自然和糊塗……這是多麼值得傷心的動態呀。

×

我們現在生存着的世界是無處不無缺欠的。也就是一個時代越文明欠缺越愛的多則更足以引起我們的興奮，就是因爲有缺欠人類才有創造的心，有缺欠，所得的創造結果才是的的。反過來看

假如世界沒有缺欠，那麼我們就覺有甚麼值得進取或者是競爭的了，即使我們仍舊有同樣進取的心，那也將有多大意思，譬如，某一個人的境域發生缺欠，然後才有掙扎的心，既已擺脫出困難的境域之後處在優美的地位上，回顧以往一定有說不出的好滋味，然而。從來就處在老爺地位上的人他就不會有—也是無需乎—這種掙扎或者是享受造物偏賜的心了所以，今日的不完全不但我們不應該狙喪，還要爲我們未來的補綴快樂，這樣，科學才會有進步。這樣，人類才有可享的文明。

讀「論秋螢的創作」感

—作者由言—

子予

這不是批評，也不是攻擊和含有其他的意思，不過僅僅是個人的感想而已—預先聲明。

滿洲早已有文學家，同時也有了文壇（當然歸功於各位文學家的努力所致），但美中不足的是還沒有批評家！然現在批評家居然也出現於文壇了，實在是可喜的現象，我爲滿洲文壇『祝福』！並向滿洲讀者『道喜』！—因爲如由言先生所說，『讀者們既不知自悟，便需要批評家給他們去發掘的！』

『滿洲文壇荒涼，還是早已經有人喊過了，並爲了開懇這荒涼，更有很多人努過力』（原文）這話不錯，的確有很多人努過力，所以才有文學家的出現，文壇的建設！

又說『其實滿洲所謂荒涼的，並不只是文壇；而是文壇的對象—讀者』，我真不明白由言先生的話，難道讀者還沒有文學家多麼？不！因爲我不是批評家！也許我所知者有限吧！

『近來常常有人喊『滿洲的出版物缺乏』，其實這些人大都是沒有什麼知識的』請想想，一個沒有什麼知識的人，能知道出版物爲何物嗎？我真不明白由言先生是……

（原文）這話未免也太籠統了！難道凡是一個讀者，必得見着書就讀，沒有選擇的必要嗎？若是那樣的話，我想讀者一定都患『胃病』了吧！『良』或者得『胃病』了吧！—因爲作品並不全都是含有『離他命』的！

又說『充滿在書舖內的，除了一些零碎的歌本考試大全外，所餘的眞正讀物，大半都不是滿洲的東西……』既然『不缺乏』怎麼又說不是滿洲出版？眞是『自相矛盾』！

評論，還是胡云！『假如領他到書舖一看，裡面盡是他們曾經讀過的嗎？……』所以高喊缺乏者，不過是唱一唱高調而已』！

『其實讀者們多半是沒有眞正的眼光，而盲從的』！（原文）由言先生也過於蔑視讀者了！

把讀者看做一羣盲從！我眞不知由言先生說這話時，是在『囈語』，或是在『神經錯亂』！只說讀者盲從，而不看一看作品的內容是怎樣！又不考查讀者之所以盲從的原因—其實並不盲從—所以我希望由言先生研討一下再說吧！

× × ×

如由言先生所說『領他到書舖一看，裡面的書是他們曾經所讀過的嗎』？不錯！當然是沒曾經全讀過的，其實是沒有讀的必要—價值！看一看所陳列的，除了『妹々我愛你』和『他媽的』，『×他媽的』『混蛋×的』，『……』以及『話說：神經……』等々地肉麻卑污……的作品而外，而能指導人生，推進社會的作品，實在是寥若晨星！所以給讀者的印象也不過爾爾！

但那種純潔愛情的作品，不但不可反對，而實有提倡的必要！因爲有人說過『愛是生命的泉源』！不過文壇上竟以卑污的愛情作品而來迷惑讀者！不祇是一個畸形發展，並且有影響於讀者—麻醉！

至於『他媽的』『……』並且又有了鄉土文學（有人這樣說，並且又有了鄉土文學家）這是滿洲的特產—大概也許因爲滿洲是農村國家吧！不過鄉村的農民，並不像咱們鄉土文學家所寫的那樣，一句也離不了『他媽的』『×他媽的』『……』等等的口頭禪！（有固然是有，但決不能全都是那樣）—雖然他們的知識那樣低下，……，不信的話，就請鄉土文學家到鄉村看看，到底是不是每個人一說話就離不了『他媽的』『……』

× × ×

在某人某一篇作品裡，竟用了『某人』這個名詞，請想想，日語若沒有三等程度的人恐怕不能明白的吧？那麼，它給讀者怎樣的一種感想呢？那就可想而知了！所以作品竟是寫給日語三等程度的讀者看，那可別說讀者不全都是日語三等程度了！

徵文所被選的作品，給讀者的印象，也不過原來如此而已—如新滿洲五月號所載之『古城秋』然僅是前半段後半段沒有看見還不敢說）並且作品的內容又失去了時代性！

又如新滿洲和麒麟所連載的長篇作品，竟是一些什麼呢？單行本的作品又怎樣？不都是除了『妹妹我愛你』和『他媽的』『……』的作品而外，能有幾本說得上水準的呢？—當然也有，不過太少！竟給讀者這樣的作品而叫讀者去接受，那將來的讀者不都要患營養不足了嗎？還能說讀者盲從嗎？

只知責備讀者，不將作品的內容研討一下竟是怎樣的東西！而自稱批評家給讀者發掘，我眞不知發掘出來的是『黃金』還是『磚頭』？『讀者既不知自悟便需要批評家去給他們發掘的』（原文）這不是明明以批評家自居嗎？所以滿洲文壇居然也有批評家了！實在是可喜可賀！

不過眞正一個批評家，並不是那樣地盲目，說滿洲有『作品』，沒有『讀者』，看幾本書，或者說謊幾個作家就能行的—要知道一個批評家必須要有充分的文學修養，實生活的體驗，和留身在讀者羣裡，個實的觀察，而且由言先生和讀者激論，而自己站在高台上喊讀者盲從！可謂滑天下之大稽矣！所以我希望由言先生作批評家還不要忙，到了實論超樂，爐火純青的時候，自然而然地大家都稱您爲批評家了，何必急說『我』呢！—以上說了很多的話，有得罪由言先生的地方也未可知，所以還希原諒！

六月一日於四平

夏

扶祺

夏來了，嶺木蔭茂！
紅日炎熱。
小鳥！歌囀。
淸風微々。
正是讀書的佳期，
青年們！努力在今宵！

× ×

夏來了，禾稼茂！
士子乘涼。
遊暑日在逍遙。
雨過天晴。
正是耕田的時期，
農子們！努力在今朝。

九，五，一九，於京師宿舍中

△：綠樹叢茂的湯崗子溫泉：▽

每日特輯　音樂

「玩具交響曲」解說

＝吉林鏡子＝

雖然是這樣，作風古怪的曲，確是在禮法極莊嚴的宮殿上演奏的音樂，曲的形式，確是三個樂曲組成爲一組，在此解說的是其中的第二個曲（古舞蹈曲）音樂。

（照片＝海頓）

因爲是百幾十年以前的事，不像現在的舞蹈，於是稱爲古舞蹈，男人都穿著銀色的短禮服，附加着閃閃發光的衣服，褲子是如同把裙子緊成一半般的短褲子。鞋是半截靴的，其右手是握着貴婦人的左手，輕輕的高擧起，其貴婦人也是把頭往上揚，如同桌上電話或花瓶的套布般，緊緊在腹部的裙子，淋得溜圓，實在是優雅的舞蹈吧。當然在舞蹈中，是不和對方的人說話或有不規矩的擧動然而在用樂頌的這個音樂舞蹈時，實在是叫殿下及妃們暴笑的罷。

提琴樂師們，永是拿着使用眞正樂器演奏的認眞態度把弓放到絃上，奏着生動的三拍子之曲。突然一個樂師，把玩具的笛子拿到手裡。『卡，扣』—是郭公鳥。一聲，兩聲。令人感動，並不妨礙別的樂師，巧妙的按着拍，在空拍處發出聲音來。

喂！那是甚麼聲音呢？是鶺鴒，乍一聽是總覺得聽不慣這依然是玩具的笛，提琴和郭公笛，鶺鴒笛，還有種種的聲音繼續出來。

再安靜的聽一下。是鶯聲。西洋的鶯聲和我國的鶯聲是稍有不同呢，也是生在樹林中的。如此曲的神情也漸漸的變化，像是來到了樹林中。新樂成集不多時間，小鶯是生在其中，啣，啣，啣的幼聲在叫着，這也是笛的聲音。

漸漸又返回到開始的地方去。郭公鳥在叫，鶺鴒在叫，正和提琴的音樂配合。（完）

音樂的成長

徐漢

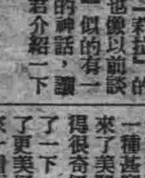

在古時世間也有許多種的樂器，被人類彈奏着，但是那時的音樂要比現在殘留在世界各處的野蠻人的簡單音樂要低劣得多呢，以後由於人類文化的進步，所以音樂也就一點一點的發展得美妙而複雜了。

古時西洋各國的音樂要首推希臘，因爲希臘是一個文明古國，所以音樂也相當的發達，同時樂器也有許多種類，到今日在繪畫或彫刻上我們尙可見到它仍在殘留着的痕跡，如果若是到了西洋的博物館裡面去遍覽古物都能看見呢。

在多種的希臘樂器中最有名的當推一種叫做『莉拉』的手琴，這個莉拉也像以前談過的『音樂誕生』似的有一段從很古傳下來的神話，讓我把它介紹給讀者諸君一下吧！

有一個叫做『瑪紀利』的神，他的脚生得特別健壯，在誕生的當日就會走，可是他的母親並不知道他會走—本來是一個剛々降生的小孩子一天母親因爲有一點事情，所以把他放在搖籃裡就到外面去了，這時瑪紀利醒來看不見母親，自己便從搖籃裡出來，邁着他那向不太整齊的小步子走到附近的一個河邊去，小河邊上滿生着柔嫩的綠草，綠得是那樣可愛，瑪紀利踏着這使人欣悅的嫩草繼續向着遙遠的前方走去，他一顆幼小的心靈不知不覺被這大自然的景色給陶醉了，正在進行中不知有一種甚麼東西觸在脚上發出來了美麗的聲音，瑪紀利覺得很奇怪，便特意又用脚踏了一下，不料比方纔發出來了更美好的聲音，於是拾起來一看原來是一個龜殼，裡面的筋完全枯乾了，像弦似的張在殼內，所以腳一擦在殼上就立刻會發出了一種不可形容的美妙的聲音，瑪紀利得着了這樣一個好的玩具歡欣極了，笑嘻嘻地拿回家去，更把它膠得又光潔又美好，同時又給它裝上了一個很漂亮的小幅，在那框上另外又張上了四根筋線，這樣簡巧的細工幾乎連大人都做不上來于是一個秀麗的手琴被做成了，但是瑪紀利是一個剛剛降生的小孩子，用他的小手是彈不了這手琴的，所以瑪紀利就把它獻給日神『阿保羅』了。

頭上戴着月桂冠身着絲紫色長衣的阿保羅，一面奏着這美妙的手琴就出現在阿爾卑斯山峯上了，在這山上聚集着的神仙們完全被那美麗的音樂所陶醉，在『音樂的誕生』裡面所談過的『音鳥』的笛子也不如這阿保羅所奏的莉拉了！以後莉拉傳到希臘人的手中希臘人的心靈整個的被它陶冶了，當建築大宮殿的時候在勞動者的身邊永遠有一些樂師一面在奏着莉拉或唱，勞動者聽着這音樂忘却了自身的疲勞去進行他們的工作，所以稱爲世中無比的古希臘之建築，也是因爲有了莉拉纔得以成功的，這不是一件很奇異的樂器嗎？

樂器是像上述那樣進步着可是記譜法呈了一種甚麼樣的狀態了呢？現在再讓我們來繼續的談下去吧—記譜法最古的當推一種叫做『諾易瑪』記號的，在西歷七百五十年時候被使用了，現在看了那樣音符一定會感到很奇怪，它是記在詩歌的上面，不用說音的高低長短表示得一點也不完全，其後又發明了使用線，不過僅僅就用了一根紅線，在線上面的屬於高音，下面的是低音，以後漸々地又考究使用了四根線，音符也比較近似了今世所用的，其後又經過了許多年月纔發明了現在這樣完全而且優美的記譜法。

最先發明了用四根線記譜的是一個法國僧侶叫做『紀德』的他是西歷一千年左右的人，其後經過二百年又有一個叫做『佛郎哥』的纔起始把音樂的拍子，倍全音符全音符，在點音符等等的記法發明出來。

古時西洋的音樂是歸僧侶使用在宗教上，有很多僧侶致力於音樂，所以教會的音樂就高尙發達起來了，像意大利的『阿姆普羅滋』大僧正和『哥雷格里』大法王完全犧牲了他們畢生的精力去研究了音樂，所以唱法也漸漸進步了同時樂器也發明出來了很好的，最後音樂不僅在……

音樂問答

培菡

第三章　音符的種類及其比例

問：用甚麼來表現音的長短呢？

答：就是用音符。

問：音符有幾種呢？

答：音符的種類是非常的多但有很多是不常用的，普通常用的音符，共有六種

問：音符是那六種，並其比例如何？

答：有全音符，二分音符，四分音符，八分音符，十六分音符，及三十二分音符。其比例用表々示於後即二分音符是全音符之半是四分音符二倍的長度，今用拍子來比較之（以全音符爲四拍子）

𝅝…全音符…四拍子
𝅗𝅥…二分音符…二拍子
♩…四分音符…一拍子
♪…八分音符…半拍子
𝅘𝅥𝅯…十六分音符…四分之一拍
𝅘𝅥𝅰…三十二分音符…八分之一拍

問：幾個二分音符等於一個全音符的長度？

答：兩個二分音符。

問：四分音符幾個等於一個全音符？

答：是四個。

問：一個全音符中含有幾個八分音符？

答：含有八個。

音樂家介紹（上）

瓊嘉

若提起音樂家這三個字來，我想誰的腦海裡，都會湧出所謂德意志的三B（B）來，他們三位的名字就是悲多芬（BEETHOVEN）巴哈（BACH）布拉姆斯（BRAHMS）現在我要簡單的介紹給大家以作諸位的參考。

一悲多芬（BEETHOVEN）—在許多的天才音樂家之中，像他那樣苦幹的人，恐怕是很少。他在平素，是極其陰鬱，寡言，並且還不善於交際，可是他的心中總是抱着堅忍不拔的意志，和百屈不撓的精神，所以纔能完成他那無與倫比的大事業，他不但是一個天才音樂偉人，就是他那種苦學力行的精神，也足以作我們的一個模範。

悲多芬是一七七〇年（日本德川十代將軍家治的時代）十二月十七日，生於德意志因河流域的古都，波恩市他的祖父，和他的父親，都是歷代著名的音樂家，他所以成爲樂聖的原因，也不外賴有好的環境就是了，可惜他的家境，是特別貧寒，所以在他生後，就開始過他那苦痛的生活了。並且他的父親，待他很嚴苛，爲了使他早日賺到生活資金，於是很無理的使他練習音樂，時常有人來他家訪問的時候，就看見幼小的悲多芬，向洋琴而泣着，大概這種現象，我想由於想像就能知道他的困窘了，但是悲多芬仍然不間斷的猛烈練習，於是在十二歲的時候，就成了一個很有名的演奏家，二十二歲時，受一個選帝侯的命令留學於維也納去了。以後他就永遠住在維也納地方，不幸他在中年的時候，就患耳疾，起到晚年，連一點兒聲音都聽不清了。像這樣大的音樂家，耳朵壞了，不但不悔悟，而且還繼續努力於作曲等，結果有許多不朽的名作，遺流到現在，其中最有名的，就是九個交響曲，尤其是第三交響曲（英雄）第六田園交響曲，第九（合唱）交響曲等，其他所謂『洋琴學習者的新約聖書』三十八番，洋琴奏鳴曲，和五個協奏曲，絃樂四重奏曲…等，特別著名。其後乃於一八二七年，三月二十六日（暴雨之日）晚五時而長逝了。

社會服務

配給布　—組長有毛病—

問：昌圖縣通江口屯，在康德八年度裡，配布一次，直至上月間，小賣商將布領來，人民需布孔殷，立待配給，布領來二十多日方行配給，在昨六月二日，先由各組長抽簽，照抽簽之號數，而定配給之先後，由各機關派員監視，其中有無弊端，局外不得而知，但通江口屯共三十八組，配到十二組，僅有三分之一，好布均行配給，所剩者只有藍粗布青粗布兩種，作衣不避體好布又均配盡，人民盼布五六個月大失所望，他們在先幹過此種事，如上月廣源達將配給成衣局卡抽線，用不好線頂換，被成衣局告發，今又有此種情形，想聯合舉發，不知可否構成犯罪，並向何機關請求，抑或有其他辦法，請不吝珠玉，詳細指導是盼。

答：如實在有流弊，可以告發，向就近警察署請求偵查即可。

未婚夫失約另娶　女氣急跑到婆家去

媒人難心

唯々先生：三年前，我當了一個媒人，男任北京某銀行職員，女方家給我來信催我向男方要求急婚，前幾天得到男方來信云於去年間已與津門女士結婚，并懇我向女方要求解除婚約等語，女方得到這種消息，她即一怒跑到她的未婚夫家，誠生或死，不得而知恐是有些危險，倘然她要是尋了短見（死了）那時我這當媒人的有否罪名及何種辦法，倘若綁了官的時候，我拿何種話應付他們先生於百忙中給我一個方針爲盼。

待教人張萬庭

答：婚姻不得強迫履行，這是法有明文的規定，男方既已另結婚，女方只有請求解除婚約的一途，跑到男家『要翻』，那不是辦法，你是介紹人無論他們有什麼變故你不負任何責任放心好了。

自有土地被侵害　故鄉情而處境難

十年前，赤匪橫行，賊星遍地，爲避匪難，吾家移居蓋平，熟悒鄉人之害，一日毒田位於本村後三元井屯之東，該屯鄉老，乘此匪與之機，不論貧富，從事搬取，修築房屋，兼作肥田，及至王道實現，匪勢滅絕之大同二年，我家返里之際，已見驚荒屹立，三畝面積之土，業已消失，我家遂乘提訴，以示禁絕，揭示告白，以示警告，然貪徒之鄉翁，雖在現在之今日，仍越堤而入，是以該地之鮮無狀態，當可想像矣，雖我之意，想蹉託專人，從事挨捕，倘或得之，訴訟法院，然家父不納私意，以爲里井情濃，寬赤善化，然鄉人不體愛待之情，實無善策今擬再次善告，以冀保持里井之情，然再三思想，究無良策，是以特懇先生，抽暇賜教，以償期待之誠，感激莫及。

答：村長無知，所謂善意的感化，恐難收效，最好還是向有管轄權機關請求確認邊界以免受損，姑息養奸，終是後患，勿以情面而左右自有權益是。

簡答

學牧君：實習能救濟，請即前往接洽。

× ×

農安壽森君：是榮養不足及不講生所致，

× ×

葛成武君：官廳簿記並無專書可供參考刻下各書局出售者咸爲商業簿記，如願研究不妨購讀，對於官廳簿記知識不無小補也。

× ×

龐道誠小舟君：宿氏既係與令兄『聘度』尚不能認爲妾之地位，不必負有任何責任，至於令嫂可函請令尊前來將其領回家去，郭氏無理由反對，如實不可能時，只有聽其自便，還要你有過問權，因你弟兄間尚未分居故也。

× ×

王景明君：速到專門外科醫師處施行手術，可能復原。

× ×

深冰君：你還是忍耐着吧！只要你不同那般劣商人合流就好了。

× ×

小沼君：以後再寄稿時務請附退稿信封寫明通信處及貼足郵票，否則實難查找請原諒。

× ×

加拿大一胎產五孩，今尙生存，即榮養與衞生之故。

告知板

一，服務社會應該以社會全部人羣爲對象，有人在以服務社會爲口實，實際却爲『利己』，這不是青年人好的現象，因爲『利己』的結果，往々造成一身的拖累。

一，我有一位好朋友，他是一位很能幹，被認做『很能幹』的傢伙，但自從有一位也很能幹的女性訂婚之後兩個人把『很能幹』的那點精力糟塌到（？）上去了！正經事得懶且懶，簡直使我們一般好朋友都爲之啼笑皆非！

我們認爲兩性間的結合是能促進個人的工作能率向上然而我這位朋友竟是這樣不振作？殺頭當然覺得非法一點，可是我們對於青年學子早期結婚已感到了是件極不相當的事，於此，我們有進一步希求教育當局有規定『在學結婚不准授課』的明文規定發表。

職業介紹

一，來函請用明信片。

一，寫明姓名，籍貫，年歲，出身學校特別技能及簡單履歷。

一，其他對編者恭請，概難免

× ×

某君高師學校卒業，願于公餘之暇，任家庭日語教師，聘者請函本刊轉治。

專治小兒氣卵
延春補天膏
●專貼小兒氣卵大人疝氣偏墜腰痠小腸串氣
定價　每張：八元　每張：四九
外埠函購請由郵局掛號匯款每張加郵費四角
用法簡便詳載說明書　函索說明書附郵票六分
獨家經售並無代理　電話（2）六〇四號
奉天市小西城門南電車道路西
明遠堂藥房發行

註冊商標
神效並暢銷
主治　去頭火上昇通大小便　瀉梅毒痳病各種毒症
（七福牌　清瀉百毒丸）
祖傳七福牌正舖伊藤長兵衛
大阪高津表門筋
振替大阪九七三二　電南七二九

內科　福合醫院　院長　李永孚
吉林市河南街

當日止咳　益肺丸
總發行　奉天大南門裡大街路東　新大陸藥房

本報廣告事務問詢　電話二—六一五一

不論如何之牙痛　不知不覺均可治愈
主治効能　虫牙之痛　牙根痛　由上火所起之牙痛　由神經肩酸而起之牙痛　其他所有牙痛　均有神効靈効
大阪·東京　丹平商會藥房

名相家　淸淡泊　到京
設現東四馬路新々旅社三樓四十三號

強利比兒藥片　神力超群
只藉內服藥力直達病源深處　殲滅淋菌　搗毀菌巢　止瘡止痛　消除膿脹
淨化淋絲、澄清血尿、輕症一日半、重症三五天、完全治癒、但期間顯收美滿奇效！
主治　●急性淋症　●慢性淋症　●尿道炎　●副睾丸炎　●中耳炎　●膀胱炎　●扁桃腺炎　●女性淋症
各大藥房皆有出售　竹村製藥廠出品

暢胃丸　消食寶麵　健坤靈
主治　膨悶倒飽　吞酸嘈雜　腹痛胃痛　停食傷乳　消化不良　嘔吐瀉痢　內傷七情　思慮過度　心跳失眠　咳嗽吐血
總分銷　奉天市中街大仁堂馬齡宣監製